Nr.11. - 19. JUNI 2021 - 4. ÅRGANG -

VirumSorgenfriAvis.dk

Dine lokale nyheder hver 14. dag GRATIS

God placering til FDF Virum i væbnermesterskabet - side 13

Er du klar til Virum-Sorgenfri Dagene 26-29 august?

Ny sushi restaurant på Sorgenfri Torv - side 24

Niels-Kristian fik kulturprisen 2021

Vi var med da vor historieredaktør Niels-Kristian Petersen fik kulturprisen overbragt af borgmester Sofia Osmani. Se side 5

VIRUM-SORGENFRI AVIS ønsker alle en god sommer - vi ses igen til august

KØB IND FOR ANDRE

– tjen lidt ekstra når det passer dig

- Hjælp naboer i lokalområdet
- Få frisk luft og motion i hverdagen
- Nem oprettelse – kom i gang i dag

Hent appen
REMA 1000 med Vigo
Hent i App Store
NU PÅ Google Play

SHOP.REMA1000.DK

ELLER HENT APPEN REMA 1000 MED VIGO

REMA 1000

SKOVRIDERGÅRDSVEJ 62A, 2830 VIRUM

Købmand
Morten Møldrup Pedersen

ÅBENT 7-22

Costa del Furesø

Sikke en sommer vi er igang med.
Knap var kalenderen rundet 1. juni, før solen begyndte at skinne fra en skyfri himmel - og det har den næsten gjort lige siden.
Hvad kan vi forlange mere.

Vi har alle haft det hårdt som mennesker, det seneste års tid, og nu kan vi jo håbe på at vi alle igen kan leve normalt som vi var vant til det før 2020.
Vi ved, at rejserne udenlands, så småt er begyndt, men mon ikke de fleste stadig foretrækker ferie herhjemme, så vi undgår de mange restriktioner der er i rigtig mange lande syd på.

Vi har jo også mange spændende steder i Danmark og vi bor selv i et område, med så mange naturskønne steder og seværdigheder, at vi faktisk ikke skal rejse langt for at opleve noget i ferien.
I den forbindelse er vi sammen med Virum-Sorgenfri Handels- og Borgerforening ved at udgive tredie oplag af velkomstfolderen, der normalt udleveres til alle nye der flytter til kommunen, men i år også er planlagt til at blive udleveret til de mange turister der forhåbentlig kommer og besøger vores område.

Folderen udkommer, når skolernes sommerferien starter

Den udgave af avisen du sidder med nu, er den sidste inden sommerferien.
Vi er klar med en ny avis den 1. august. Indtil da, samler vi stof ind, så har du noget på hjerte fra lokalområdet eller en rejse, eller sker der noget i din forening, klub eller hvad det måtte være, så send det endelig til redaktionen, for selv om avisen går på sommerferie, er redaktionen stadig igang – og vi planlægger helt nye spændende tiltag til avisen i efteråret, men mere om det i august måned.

Hans-Jørgen Bundgaard.

Redaktionen ønsker alle borgere i Virum og omegn – alle vore gode læsere, leverandører og annoncører en rigtig god sommer.

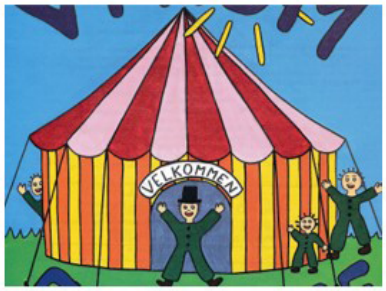

Virum-Sorgenfri dagene

forberedelserne er i fuld gang

Er din forretning, forening, skole, institution også i gang med planlægningen?

Vi glæder os til at høre fra dig – du kan se mere, løbende på vores hjemmeside ww.virumsorgenfriavis.dk.

Hele byen skal skal samles i et væld af aktiviteter og fest.

26-29 august 2021

Avisen er interaktiv

Da avisen i høj grad læses online, er der indlagt link i billeder og tekst, så du dirigeres videre og kan finde materiale til de omtalte emner.
Der er også indlagt QR koder af hensyn til læsere af den trykte udgave. QR koderne leder læseren direkte frem til hjemmesider, facebooksider m.m.
Du kan hente din QR-kode scanner til din mobil gratis hvor ellers henter dine app.

Du kan følge avisen på facebook

Vores café er altid et besøg værd

ÅBNINGSTIDER 2021

Restauranten er åben for selskaber hele året

Cafeen er åben:
Tirsdag – Søndag fra kl. 10.00 – 16.00
I perioden 20. marts til 19. december 2021
Mandag lukket

Store eller små selskaber – ude eller inde

Bryllupper – konfirmationer – begravelser – runde fødselsdage

Husk også Halds Saloner afholdes i restauranten

FRILANDSMUSEETS RESTAURANT

CAFÈ - SELSKABSLOKALER

www.frilands-restaurant.dk

Niels-Kristian fik årets kulturpris.

Vi besøgte Niels-Kristian Petersen i forbindelse med den fornemme pris.

Tekst og foto: Hans-Jørgen Bundgaard

Jeg havde hørt en lille fugl synge om, at der var en fornem pris på vej til Virumgade. Derfor besøgte jeg vor gode redaktør af historiske indslag til et lille møde i hans køkken.

Niels-Kristian Umelik Petersen er jo blevet en velkendt person i bybilledet gennem de seneste 10 år, ikke mindst efter, at han blev pensionist. Beskæftigelsen som lokal historiker blev en del af det otium, som altid er en god ting at være forberedt på, når man går på pension.

Niels-Kristian Petersen ved sit skrivebord

Niels-Kristian fortalte, at han var blevet rådet til at finde på en god hobby eller interesse så han ikke som pensionist ville gå i stå - og i stå er Niels-Kristian aldrig gået.
At han først i en sen alder er blevet forfatter, skyldes givetvis hans lange CV som jeg blev præsenteret for.

Han har simpelthen ikke haft tid til at skrive så meget før.

Til gengæld har der i erindringen været opsamlet et større lager af fortællinger og viden fra hans mange aktive år, så der har været masser at komme ud med, når først han kom igang med at skrive.

Som ægte Virumborger, født og opvokset på den gule gård på Virumgade (idag kaldet Kærgården) og igennem rigtig mange år bosiddende i huset overfor, er det naturligt, at man med næsten 80 år på bagen har rigtig mange historier at fortælle om og fra Virum. Niels-Kristian har således gået på Virum Skole, været FDFer i Virum, og på den måde også haft tilknytning til Virum Kirke. Som arkæolog har Niels-Kristian en stor interesse for fortiden, omend det er den lidt mere nære fortid, han beskæftiger sig mest med i sine bøger og fortællinger.
Niels-Kristian er en travl mand, som udover sit forfatterskab gerne laver guidede ture i lokalområdet og holder foredrag og ikke mindst laver sine faste indlæg i vores lokalavis.

Det er vi naturligvis rigtig glade for, da vi mener at disse indlæg sammen med de mange bøger, er med til at fastholde historien for eftertiden, fra vores lille landsbysamfund i Virum til den store forstad som Virum og Sorgenfri idag har udviklet sig til.
Som han selv siger: Der er ikke mange virumborgere der kan fortælle at de er vokset op på en gård i Virum med et fungerende landbrug.

Kulturprisen 2021 blev givet til Niels-Kristian bl.a. for det omfattende forfatterskab og den er naturligvis fuldt fortjent. Vi ønsker Niels-Kristian tillykke med prisen og glæder os til fortsat at modtage de spændende artikler som vi troligt får indleveret til hver eneste avis vi udsender, og som vi ved, at rigtig mange af vore læsere er meget glade for.

Borgmester Sofia Osmani overrækker Niels-Kristian Petersen kulturprisen

VI TRYKKER
indbydelser, sange
bannere, plakater
mens du venter
- til byens billigste pris -
vi hjælper også med
opsætning
og montering
PREMIER SKILTE – TRYK - FOTO
SORGENFRI TORV 4 , 2830 Virum – Tlf: 60 66 76 26 – post@premierskilte.dk
www.premierskilte.dk

Borgmesteren overrakte priser i byrådssalen

Det var ikke kun kulturprisen, der blev overrakt, Borgmester Sofia Osmani havde travlt med de afsprittede håndtryk

Tekst og foto: Hans-Jørgen Bundgaard

Den 14. juni var vi til prisuddeling på rådhuset. to af modtagerne var fra Virum, de øvrige var fra hhv. Lyngby og Lundtofte.
P.g.a. Corona var der tale om en lidt anderledes overrækkelse, under mere beskedne rammer, end vi var vant til, men det blev alligevel en rigtig hyggelig aften.
Udover kulturprisen på 10.000 kr., der gik til vores historieredaktør Niels-Kristian Petersen (Læs artiklen på side 5) blev der uddelt følgende priser:

Idrætslederprisen, som gik til Hanne Klausen fra Lyngby Dans

Ungdomslederprisen, der gik til Charlotte Møller fra De grønne pigespejdere i Lyngby

Virum-Sorgenfri Avis ønsker dem alle tillykke!

og **Musikprisen, der gik til den unge virumborger Albert Ronnenberg Kirk fra Musikskolen.**

I forbindelse med uddelingen spillede vinderen af musikprisen Albert Ronneberg Kirk sammen med sin trio et lille stykke af en israelsk komponist. Albert spiller piano.

I år blev der også uddelt foreningsprisen som gik til Lundtofte Medborgerhus venner

Alle de glade prismodtagere sammen med Borgmester Sofia Osmani og formand for kultur- og Fritidsudvalget Mette Schmidt Olsen

Så blev sommeren sunget ind

Mandag den 14. juni var der fællessang i det fri ved Virum Kirke

Tekst og fotos: Kim Engelbrechtsen

Solen skinnede fra en semiblå himmel, mens en flok sanglærker fremførte viser og salmer udenfor kirken. Akkompagneret af organist-Knud og violinist-Anette. Det blæste en halv pelikan – ja, faktisk en hel pelikan. Stakkels Knud måtte sætte noderne fast med klemmer og klisterbånd. Men festligt var det, og kommunikations-Marlene var her der og alle vegne og havde kreeret en flot folder med sangene. Der var alt fra svenske viser og salmer til Sebastians "Vårvise" på programmet. Tilslut sang vi Benny Andersens "Svantes lykkelige dag" (Om lidt er kaffen klar.) Meget apropos, for derefter stod den på kaffebord med jordbærtærte.

Kirken har sangarrangementer tre gange om året. To gange fællessang og frokost og en enkelt fællessang og middag. Den næste fællessang og frokost er d. 27.

En formiddag med Cirkus på Solgården

Tirsdag den 8. juni var noget anderledes på Solgården

Der skal ske noget andet, hvad med cirkus? Måske er et helt cirkus lige stort nok til Solgården.

Men vi fandt et mikro-cirkus siger Tommy Wedel, formand for Solgårdens Musikalske venner.

Cirkusdirektør Suzanne Berdino ankom med 6 dresserede hunde og en dresseret gris samt hr. "Tribini" der også viste et fantastisk sæbebobleshow.

Lidt trylleri med et rør med plads til én flaske, hvor der blev 10 flasker tryllet frem. Det gode gamle ballondyrs nummer var ligeledes med og flere gæster fik et ballondyr med hjem.

De herlige hunde viste alverdens kunster, såvel som grisen der kunne spille bowling og rydde op.

En formiddag fyldt med sjov og ballade, og sådan skal det være. Alle fik smil på læben, det er tiltrængt efter den lange corona-periode, hvor der ikke var meget, der kunne afhjælpe ensomheden hos de ældre.

Naturligvis er det lavkomik, men vi er stolte over, at vi underholdt 70-80 personer denne tirsdag.

Lidt lokalhistorie

Fra Det Gamle Virum

af Niels-Kristian Petersen

Forleden havde jeg besøg af redaktøren af Virum-Sorgenfri Avis. Han skulle tage et foto af mig, der skulle bruges i anden anledning her i bladet. Vi snakkede og snakkede - vi er begge to Virumborgere - men lige pludselig stoppede den gamle redaktør Bundgaard op og sagde til den gamle skriver: ”Der var da et eller andet anderledes i Virumgade i dag, da jeg kom kørende. Der manglede noget?”.

Jeg havde, da ikke hørt om nogle større forandringer i gaden på det sidste, men efter megen snak, fandt vi ud af, at det var et specielt gulkalket hus, der engang lå i gaden med den nordlige gavl helt ude i gadeforløbet, han savnede. Det er revet ned for mere end 50 år siden.

Her er huset, Hans-Jørgen Bundgaard savnede, for foden af Smedbakken. Ja, sådan vil vi gerne huske vinteren i gamle dage. Ukendt fotograf. Ca. 1940. Privat samling

Da jeg var barn, blev huset kaldt Rohdes/La Cours hus, og var oprindelig et gammelt tofamilies landarbejderhus med en rød postkasse på den gulkalkede gavl, som folk bemærkede ved passage på vej til købmanden lidt længere mod øst i gaden fra ”Pandekagehuset”. RJ: Skal man forstå, at købmandens hus er ’Pandekagehuset’? Teksten er ikke præcis. I ”Vejviser for Lyngby-Taarbæk Kommune 1923” står der: E.V. Rohde, Arbmd, C. G. Nielsen, Arbmd, C. Jensen, Husejer, Arbmd og A.M Brodersen, Enke.

Virumgade i den vestlige ende, hvor du i baggrunden ser Virum gamle skole. Den lå, hvor de beskyttede boliger ligger i dag, nemlig trekanten Virum Stationsvej, Virumvej og Skolebakken. Den gamle skolebygning brændte i 1936, da en nytårsraket satte sig fast i stråtaget. Af de tre huse th i fotoet er de to vestligste også nedrevet. Det sidste, nr. 60, er i dag bevaret. Her lå Virum første skolebygning Prinsesseskolen fra 1721. Skolerne her i LTK har nu 300 årsjubilæum. Ukendt fotograf. Ca. 1930. Lyngby-Taarbæk Stadsarkiv.

Maleri af Axel Melskens (1894-1956). Virumgade set fra hjørnet af Gammel Kaplevej mod nordvest. Oliemaleri på masonit. 32x41 cm. Ca. 1945.M567. Lyngby-Taarbæk Stadsarkiv.

Kære soundboxejer
Husk lige, det er ikke sikkert at resten af byen ønsker at høre den musik du spiller.

Melskens boede på det tidspunkt længere mod øst på Virumvej, det der i dag er Virumgade 13B.

Maleri af Axel Melskens (1894-1956). I Virumgade på Smedbakken set mod øst mod købmanden og gadekæret. Ca. 1945 51x68 cm. M568. Lyngby-Taarbæk Stadsarkiv

Her i nabohuset, i dag kendt som Røgmandens hus, A. Gudmandsen Asylmoder Enke eft Snedker. Om Madam Gudmand har min far fortalt mig. Hun havde en lille last, nemlig børnenes madpakke, hvis de havde en sådan en med. Han havde gået i Virum gamle skole, der lå for enden af Virumgade. Rohdes hus er nu erstattet af 27B og 29 ud til gaden. Foto Umelik. 15.6.2021.

Samme sted 15.6.2021. Foto Umelik

Nabohus. Røgmadens hus Virumgade 27a. Brostensbelægning markerer landsbyen Virums brønd Foto. Umelik.

Rohdes hus er nu erstattet af 27B og 29 ud til gaden. Foto Umelik

LOPPEMARKED
VED VIRUM HALLERNE

VI ER ÅBEN IGEN!

Så er der endelig åben for vores populære udendørs loppemarked foran Virum Hallerne igen.

Datoer for loppemarked i 2021:

- Søndag d. 20. juni
- Søndag d. 4. juli
- Søndag d. 18. juli
- Søndag d. 1. august
- Søndag d. 15. august
- Søndag d. 29. august
- Søndag d. 12. september
- Søndag d. 26. september

Book nu!

Book din stand på:
Virumloppemarked.dk

Følg med på facebook.com/virumloppemarked

TRÆN I VIRUMS LOKALE FITNESSCENTER

Hej, mit navn er Mia.
Jeg er Club Manager hos FitnessX i Virum.

Vi har to etager med nyrenoverede lokaler og nye omklædningsrum.

Hos os kan du give gratis træning til en ven, og tage en gratis vand hver uge.

Vi har lige nu et særtilbud til Virum-Sorgenfri Avis' læsere:

TRÆN TIL 1. AUGUST FOR 0 KR.

Tilbuddet gælder t.o.m. 30/06 og kun på fitnessx.dk/2830virum

Vi ses på Virumvej 96

SÆRTILBUD TIL VIRUM-SORGENFRI AVIS' LÆSERE

FITNESSX

Stilekonkurrence på Virum Gymnasium

I sidste nr. af avisen bragte vi vindernes svar på stilekonkurrencen, hvor de havde skrevet om at være ung under coronaen. Vi bringer her de sidste 3 stile (delt 3. præmie)

Kære bedstemor

Af Bertram Lehmann Jensen, 1 m

Savn

Når Corona er slut, så vil jeg kramme dig som aldrig før. Det er otte måneder siden, vi sidst har besøgt dig og bedstefar. Jeg har haft et stærkt bånd til jer begge, siden jeg var helt lille. Det er hårdt at være adskilt fra nogen, der har været så stor en del af ens liv. Jeg savner virkelig den glæde og tryghed, jeg altid bliver fyldt med, når vi kommer på besøg.

Din ungdom

Du er en mærkelig bedsteforælder. Du er ikke en af dem, der altid idealiserer fortiden. Jeg er nok et mærkeligt barnebarn, for jeg elsker rent faktisk at høre om din ungdom. Jeg husker stadig tydeligt en af de sidste gange, vi sås. Du fortalte min søster og mig om dit barndomshjem, du viste os det endda. En smuk gård midt på en mark, 200 meter fra den jyske hede. Der voksede du op og mødte bedstefar, da du var omkring min alder. I blev gift, og fik kort derefter min far. Gad vide, om tingene var lettere, da du voksede op? Jeg synes i hvert fald, at der er mange usikkerheder som ungt menneske i 2021. Den nye hverdag består af Corona-tests og isolation. Vi unge aner ikke, hvad fremtiden bringer, på godt og på ondt.

Livet går videre

Selvom det har været et hårdt år for mig, bedstemor, har det også været lærerigt. Når jeg tænker mig om, har Corona og medfølgerne til pandemien givet mig et bedre indblik i mig selv. Jeg kender mig selv bedre. Jeg føler mig også mere taknemmelig over, alt det jeg har, og når vi engang kommer ud på den anden side, vil jeg aldrig mere tage de små ting for givet, og alle de fremtidige kram jeg nu engang må få af dig, vil jeg heller ikke tage for givet.

I Virum og Sorgenfri passer vi godt på os selv og på hinanden

Længslen og glemslen

Af Camilla Beck Christensen, 1.b

Når det bliver nu

Når corona er slut så vil jeg leve mit liv. Jeg vil ikke bare nøjes med at være halvt i live og sidde dag ind og dag ud, foran en skærm der suger livslysten ud af mig. De venner jeg nu ikke har set i, Gud ved hvor lang tid, vil jeg samle. Hele bundtet og holde et brag af en fest. Jeg vil danse og drikke til den lyse morgen helt uden at skænke restriktioner og endeløse pressemøder den mindste tanke. Ja, faktisk vil jeg næsten skide på restriktioner og retningslinjer. Jeg vil uddele kram til alle, også flere end det er høfligt at give. Og så, når festen er brændt ud, de sidste dåser er tomme og alle, selv dem der gik i brædderne før 12, er gået hjem. Der vil jeg huske tilbage på tiden, før alt dette var muligt. Aldrig nogensinde vil jeg glemme.

Nok gemt, men absolut ikke glemt

Uanset hvor dement og gammel jeg bliver, vil jeg aldrig glemme at sætte pris, på alt det man må. De tider hvor restriktioner og pressemøder var det eneste, der bare var nogenlunde spændende i hverdagen, vil for altid være et overstået kapitel. Knuden, der med tiden havde vokset sig større og større, og til sidst næsten fyldte hele rummet i maven, vil langsomt meget langsomt blive løsnet. Som et nys der langt om længe vælter ud. Men i en lysere og forhåbentlig mindre fastfrossen fremtid vil jeg stadig huske glimt af denne coronatid. Altid vil en følelse af noget uforklarligt og kvælende ligge gemt.

Sådan, endelig nu

Men nu vil jeg smække den livssugende computerskærm ned med en følelse af tilfredsstillelse. Rejse min krøllede masse af en krop op fra stolens tiltrækningskraft. Mine først slæbende, tunge skridt. Senere lettere, og til sidst svævende skridt vil som en bil på autopilot føre mig ud af buret. Lægge den mørke, tunge, søvndyssende lugt af hoodies, der trænger til at blive vasket bag mig og møde den sprængfarlige forårsbrise med åbne arme og missende øjne. Hele min krop vil eksplodere i en miniatureversion af Big Bang, af indtryk, eufori og uendelig frihed. Jeg vil forsvinde som en fjern prik ud ad den måbende hoveddør. Måske jeg aldrig kommer tilbage til denne virkelighed, i hvert fald ikke lige foreløbig. For nu

Virum Gymnasium - stilekonkurrence

Tilbage til fællesskabet - Farvel Corona!

Af Rose Reimers Dahl, 1.h

'Når Corona er slut, vil jeg…'

…tage den maske af, der har berøvet mig min identitet, stoppe den så langt ned i skraldespanden, som jeg kan, og så vil jeg træde ind ad VG´s døre med et smil så bredt ,så mundvigene sprækker. At kunne vende tilbage til et fantastisk fællesskab, bestående af både lærere, elever og alle dem, der er tilknyttet VG, er den bedste gave, man kan ønske sig. Endelig at kunne sidde i et stemningsfyldt klasselokale igen, med baggrundsstøj fra grin og hyggesnak, kridtet på tavlen og ca. 30 blyanter, der flittigt skriver derudad. Det er den hverdag, jeg ser frem til at vende tilbage til. Små ting, jeg ellers ville have taget for givet, er nu blevet essentielle behov, jeg vil værdsætte højt.

Lettelse

'Når Corona er slut, vil jeg…'

…være lettet over endelig 'at kunne ånde frit' og ikke længere at skulle gå rundt i en anonymiseret og udtryksløs menneskemængde. Lettet over ikke længere at skulle sidde limet fast til skrivebordsstolen, omgivet af de samme fire vægge og glo ind på et hav af frosne 2D Lectio-billeder af klassekammeraternes ansigter. Jeg vil også være lettet over ikke at skulle vandre ad de ensrettede gange, men rent faktisk komme de andre elevers ansigter i møde.
Jeg vil også være lettet over, at dagene får en ny variation, med nye input og en følelse af at have vundet friheden tilbage.

Erfaring

'Når Corona er slut, vil jeg…'

…kunne kigge tilbage på, hvad jeg har lært af denne udfordring. Jeg vil sandsynligvis indse, hvor meget fællesskabet egentligt betyder. Jeg vil også indse, at de berømte sætninger, man har hørt så tit: "at livet ikke altid går, som man tror" og "at man ikke skal tage ting for givet", rent faktisk har en vigtig betydning og et relevant budskab, specielt i disse tider.

Selvom vi i skrivende stund stadig er præget af, at Coronaen dirigerer os rundt, må vi holde fast i h,vad VG står for - "Viden og Glæde".
Viden udvider vores horisont og giver os indsigt i nye og spændende ting. Endda Coronaen giver os ny læring og viden. Glæden er vi alle ansvarlige for, både hver for sig og sammen. Glæde smitter, og ved at sprede glæde kan vi sammen motivere hinanden til at komme igennem de sidste kampe med onlineundervisning, mangel på fester og gåen glip af de sjove VG-traditioner.
Ved at huske på, at det at opsøge viden og at sprede glæde, er en del af vores eget ansvar, så er vi med til at fastholde VG-ånden.

Støtteforeningen Virumgårds venner er igang igen

Af Hanne B. Hansen

Efter den lange nedlukning har Støtteforeningen Virumgårds Venner holdt sit første arrangement søndag den 16. maj.
Underholdningen stod Heine for med en flot række kendte sange og viser, som mange kunne synge med på.
Selv om vi på grund af restriktionerne holdt koncerten udenfor på pladsen foran Ple-jecentret Virumgård, havde et dejligt veloplagt publikum på ca. 65 personer trodset det lidt kølige vej og var mødt op. Det holdt heldigvis tørvejr, og solen viste sig også indimellem.
I dagens anledning var flaget hejst, og foreningen bød på et glas boblevand til de fremmødte.

Gensynsglæden og den gode stemning viste, at alle nu har brug for at komme ud og mødes med andre i hyggeligt samvær omkring en fælles oplevelse.
For Støtteforeningen Virumgårds Venner, hvis formål bl.a. er at skabe trivsel og glæ-de for beboere, pårørende og omkringboende borgere gennem underholdende og sociale arrangementer, var det dejligt at komme i gang igen og føle, vi gør en forskel.

FDFerne fra FDF Virum mødtes til VM i Leg

Det blev en Kristi Himmelfartsferie fyldt med leg, samarbejde og fællesskab

FDFerne fra FDF Virum mødtes til VM i Leg
Det blev en Kristi Himmelfartsferie fyldt med leg, samarbejde og fællesskab for FDFerne fra Virum, der deltog i finalen i FDFs Væbnermesterskab,

VM i Leg.

FDFerne fra FDF Virum blev udfordret i både samarbejde, kreativitet og udholdenhed, da de denne weekend dystede i finalen i FDFs store Væbnermesterskab, VM i Leg. Undervejs skulle de fx kravle højt til vejrs på Himmelstigen, holde fødderne tørre i balancekajakken og afprøve deres evner som målscorere på den vertikale boldbane.

Tid til oplevelser og fællesskab

Sammenlagt 1100 deltagere, fordelt i små patruljer og spredt ud i fem forskellige finalebyer, deltog i VMs afgørende slag, der var kulminationen på fire måneders intens konkurrence over nettet. Her har børnene hele foråret løst opgaver i deres lokale FDF-kreds og på den måde indtjent point.

I weekendens finale skulle børnene over tre dage dyste på 30 hæsblæsende og kreative poster, knuse koder, opklare mysterier og forcere forhindringer, der krævede både mod og samarbejde - til lands, til vands og i luften.

- Jeg kan godt lide VM, fordi der er en hel masse sjove poster og konkurrencer, og vi skal selv finde vej rundt til dem, fortæller Ida på 11 år fra FDF Virum.

Patruljekammeraterne Kassandra og Liva bakker op:

- Posterne er forskellige - og man skal kunne mange forskellige ting og hjælpe hinanden som hold for at gennemføre. Det er sjovt at være sammen med sine venner en hel weekend og opleve det hele i fællesskab!

Både børn og voksne legede med

Voksne frivillige ledere har fulgt patruljerne helt fra konkurrencens start, og de tog del i finalens discipliner på lige fod med børnene. Hverken børn eller ledere vidste på forhånd, hvad weekendens mange poster ville byde på.

De mange frivillige voksne ledere var med for at give børnene den ultimative oplevelse til årets

Et af holdene der deltog fra FDF Virum

Væbnermesterskab.

Omlagt finale

Væbnermesterskabsfinalen afholdes under normale omstændigheder som ét samlet arrangement for alle deltagere, men var i år omlagt til et helt nyt, lokalt format, der i stedet fandt sted i fem forskellige byer. Patruljerne bestod af otte personer, der bevægede sig rundt i hele byen. Det skete for at sikre, at arrangementet overholdt alle gældende retningslinjer for foreningsaktiviteter for børn og unge under corona. Finalen afsluttedes søndag med en fælles virtuel gudstjeneste og kåring af vinderholdene, som børnene fulgte online.

Fakta om VM
Væbnermesterskabet afvikles af Frivilligt Drenge- og Pige-Forbund, FDF
for børn og unge i alderen 11-17 år. Læs mere om Væbnermesterskabet på
www.mesterskabet.dk.
FDF – Frivilligt Drenge- og Pige-Forbund er en folkekirkelig børne- og ungdomsorganisation
med mere end 25.000 medlemmer i 350 lokale kredse fordelt over hele landet. FDF giver børn og unge et stånsted at møde verden

fra gennem relationer, leg, tro og samfundsengagement

I Virum og Sorgenfri passer vi godt på os selv og på hinanden

KV21 VSA

Kommunalvalg i november

følg kandidaterne her i avisen

Af Hans-Jørgen Bundgaard

Virum-Sorgenfri Avis har bedt de enkelte partier tage stilling til 3 forskellige spørgsmål, der specielt vedrører Virum og Sorgenfri:
I aviserne i august og september lægger vi spalteplads til
" Her vil vi bede politikerne tage stilling til de unge i Virum og Sorgenfri: Hvordan sikrer vi, at der er lokale aktiviteter til de unge i Virum og Sorgenfri. Fritidsklubberne har ændret strukturen meget, Club 10 er lukket –hvad gør vi for at sikre fortsatte aktiviteter for vore unge mennesker."

Alle partier kan komme med en artikel i forhold til de fremsendte retningslinier. Artiklerne fordeles ovver de næste aviser efter først-til-mølle princippet.
Artiklerne bliver også lagt ud på facebooksiden: Kommunalvalg i Lyngby-Taarbæk Kommune 2021 og kan frit diskuteres her.

Er du opstillet til kommunalvalget?, så husk at dit parti kan fremsende kommentarer i henhold til vores retningslinier du kan læse på
VirumSorgenfriAvis.dk

Omkring udviklingen af Virum og Sorgenfri Bymidter

Af Martin Vendel Nielsen, kandidat til kommunalbestyrelsen (k)

I denne valgperiode er der i forbindelse med nybyggeri kommet flere beboere til i såvel Virum, som i Sorgenfri.
Indkøbsmulighederne er også blevet væsentligt forbedret – der er tre nye supermarkedskæder i bydelene at handle i og et fåtal af butikslokaler står tomme. Handlen i bydelene har oplevet en opblomstring, hvilket er til glæde for alle os, der bor her, og for de handlende ikke mindst, som oplever fornyet optimisme.
I den kommende valgperiode er der ikke udsigt til større boligbyggerier i Virum, men der er også sket meget de sidste par år.

Nogle borgerne mener, at der er sket for meget, andre, at der er sket for lidt.
Byggeriet på posthusgrunden indeholder 19 ejerlejligheder, pendlerparkeringspladser og snart bliver cykelstien bag byggeriet klar med trappe til nordperronen.

I Sorgenfri blev de 130 nyopførte lejelejligheder i Hummeltofteparken med Lidl i stueetagen hurtigt udlejet, mens det er gået mere trægt med salget af ejerboligerne i byggeriet i form af rækkehuse mod Sennepsmarken.

Dertil kommer ikke mindst Basecamp med 639 studieboliger, 48 seniorboliger og 69 gæsteboliger, som har også givet bydelene mange nye beboere.

Et unikt byggeri med en offentlig sti på taget, som allerede er blevet hædret med flere arkitekturpriser.
Det ser endnu ikke kønt ud på hjørnet af Kongevejen og Frederiksdalsvej (Kongevejen 205-209), hvor der i forbindelse med tankstationen er en række tomme grunde mod nord. Tilbage i 2014 på ejerens opfordring blev der vedtaget en lokalplan på hvilket grundlag ejeren endnu ikke har valgt at realisere et erhvervsbyggeri med ny tankstation.

Det er ærgerligt, men vi ønsker ikke at give lov til væsentlig mere byggeri - selvom øgede byggeretter sikkert kunne få et projekt hurtigt i gang.
Efter en inddragende borgerproces med bl.a workshops og andre aktiviteter vedtog kommunalbestyrelsen i foråret 2020 grundlaget for en ny helhedsplan for Sorgenfri Bymidte. Endnu mangler ejeren at komme med et udspil til fremtiden for Sorgenfri Torv, som kan rummes indenfor de udstukne rammer og dermed danne grundlag for en ny lokalplan.

Igen er rammerne nok mindre end ejer kunne ønske sig - vi holder dog fast i, at byggeriet ikke skal være for massivt.

I forhold til infrastrukturen vil den nye kommunalbestyrelse bl.a skulle forhold sig til eventuelle hastighedsbegrænsninger på udvalgte strækning i bydelene.
Fornyelsen af Virum Torv med rundkørsel venter endnu på at blive realiseret. Folketinget har vedtaget, at S-togets fremtid er førerløs med mulighed for en højere frekvens og forhåbentlig også med færre forsinkelser i fremtiden.

Det efterspørger mange, som har oplevet at blive efterladt på perronerne. Det er også nødvendigt at tage en debat om parkeringsforholdene. Mange ejerforeningerne, andelsboligforeninger, almene boligforeninger, private udlejningsejendomme og private grundejere har enten ingen eller ganske få parkeringsmuligheder på egen grund.

Stiger antallet af biler yderligere, vil fremkommeligheden for alle trafikanter blive endnu sværere end den allerede er på mange villaveje. Derfor skal vi overveje, om vi skal pålægge ejerne at etablere parkering på egen grund.

Det skylder vi os selv og ikke mindst de bløde trafikanter til fods og på cykel, da trafiksikkerheden er på

Fornyelsen af Virum Bymidte er udskudt til 2023

På seneste kontaktrådsmøde blev det oplyst at planerne for etablering af ny rundkørsel i Virum og fornyelse af selve bymidten er udskudt til 2023

Af Hans-Jørgen Bundgaard

Virum-Sorgenfri Handels- og Borgerforening (VSHB) deltog den 31. maj i det halvårlige kontaktrådsmøde med kommunen.

På mødet diskuteres planlægningen af Virum Bymidte. Det blev tilbage i 2017 vedtaget at ændre Virum Torv fra et vejkryds til en rundkørsel. Derudover skulle der laves en del forbedringer omkring området mellem Skovridergårdsvej og Virum Torv, således at hele området fik et løft, så det hele kunne stå klar til posthusgrunden blev færdigbygget.
Selve processen startede i 2012 hvor VSHB sammen med kommunen indkaldet til et borgermøde i Virunhallen – I de efterfølgende år blev afholdt adskillige workshops, byvandringer, lokale møder m.m. for at borgerne havde reel indflydelse på projektet.

På kontaktrådsmødet er projektet blevet diskuteret hver eneste gang og vi sidder der bl.a. fordi vi stadig ønsker at være en medspiller, og sikrer at de områder som borgerne ønskede under de mange møder nu også kommer med i planerne.

Desværre viste det sig på det seneste møde, at hele projektet er forsinket og dermed først ville kunne etableres i 2023.

Foreningen syntes det er stærkt utilfredsstillende at det er forsinket yderligere, når projektet ligger klar til udarbejdelse og pengene er bevilget tilbage i 2017, at Virum bymidte bliver nedprioriteret så meget.

På mødet blev også diskuteret Sorgenfri Torv, hvor VSHB havde fremsendt et brev til kommunalbestyrelsen og bygherren, der gik på at man hurtigst muligt tog hinanden i hånden, og hver især gav sig lidt, så vi kunne komme videre med projektet ikke mindst af hensyn til forretningerne. Vi må erkende, at kommunalbestyrelsen var blankt afvisende for at ændre noget som helst ved lokalplanen som den lå nu, også selv om det ville gå ud over forretningerne.

Af andre punkter var tilladelser til arrangementer i parkerne, hvor VSBH følte at de tilladelser der i dag blev givet, er for restriktive og dermed kunne skræmme nogen væk fra at holde arrangementer.
Tilladelserne blev umiddelbart givet så det var umuligt at afholde et arrangement, men selve formen på tilladelsen ændres ikke, men til gengæld kunne man i forbindelse med hvert enkelt arrangement have en dialog med forvaltningen, om de særlige punkter det var nødvendigt at ”overtræde”.
Det endelige referat fra mødet kan læses på foreningens hjemmside når det er færdigt.

FAKTA
Kontaktrådsmødet er et møde hvor den lokale handelsforening for området, her Virum og Sorgenfri, diskuterer aktuelle punkter med kommunen.

For enden ag bordet sidder borgmester Sofia Osmani og andre deltagere er udvalgsformændende samt personale fra forvaltningerne, al efter hvilke dagsordenspunkter der er oppe. Er det byplan der skal diskuteres er det således byplanudvalgsformanden og teknisk forvaltning der deltager o.s.v.

NYT FRA VIRUM KIRKE

Koncert med klavertrio

Kom og oplev de tre fremragende musikere, violinisten Aleksander Kølbel, cellisten Tobias van der Pals samt pianisten Pål Eide.

Af Marlene Kejser

Kom og oplev de tre fremragende musikere, violinisten Aleksander Kølbel, cellisten Tobias van der Pals samt pianisten Pål Eide til en skøn koncert i Virum Kirke søndag d. 27. juni kl. 15.00.

Violinisten Aleksander Kølbel er uddannet på Det Kgl. Danske Musikkonservatorium med videre studier på bl.a. Sibelius Akademiet i Helsinki og Menuhin Academy i Schweiz. Han har været ansat i Det Kgl. Kapel og DR Symfoniorkesteret, men er desuden særdeles aktiv som kammermusiker og har som sådan optrådt i flere lande i Europa samt i USA.

Cellisten Tobias van der Pals er født i Lund i Sverige og er uddannet på Det Kgl. Danske Musikkonservatorium med videre studier i udlandet hos blandt andre Frans Helmerson og Johannes Goritzki. Han har spillet mange koncerter i bl.a. Tyskland, Sverige og Schweiz, har udgivet adskillige CD'er og er blevet meget rost for sine fortolkninger af J.S. Bachs Cellosuiter.

Den herboende norske pianist Pål Eide fik med sin CD-udgivelse "Grey Clouds" sit internationale gennembrud, idet den fik en række opsigtsvækkende anmeldelser i den internationale presse. Han har således i de senere år haft mange opgaver som solist og kammermusiker i flere lande og er lige vendt hjem fra Rusland, hvor han var solist i Grieg klaverkoncert.

De tre musikere vil ved denne lejlighed bl.a. fremføre Franz Schuberts store "Klavertrio i Es-dur opus 100".

Der er gratis adgang til koncerten, og man kan reservere billetter på www.virumkirke.dk. Overskydende

Violinisten Aleksander Kølbel, cellisten Tobias van der Pals samt pianisten Pål Eide.

Læs i næste nummer om Tumlingedåb i Virum Kirke eller læs om det på kirkens hjemmeside.

www.virumkirke.dk

LØVENKJÆR BEGRAVELSE
Geels Plads 24 A, 2830 Virum
Tlf. 5356 2830
• Træffes døgnet rundt - Alle dage
• Professionel rådgivning
• Økonomisk bevidst
bedemand@lkbegravelser.dk
www.lkbegravelser.dk
Joachim H. Løvenkjær

ELHOLM BEGRAVELSE
Grønnevej 83 · 2830 Virum · Tlf.: 45 83 45 30
Få personlig og kvalificeret rådgivning hele døgnet.
www.elholmbegravelse.dk
Uddannede og certificerede bedemænd
LONE ANDERSEN
CHRISTINA GAUGUIN
Danske Bedemænd
DS ISO9001 Kvalitetssystem

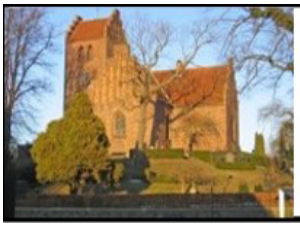

NYT FRA LYNGBY KIRKE

Som sognegrænserne er lige nu, ligger en del af Lyngby Kirkes sogn i Sorgenfri. Det drejer sig om området øst for banen. Der er ganske vist mulighed for, at grænsedragningen ændres, da det selvfølgelig er åbenlyst for alle, at 'det nye Sorgenfri' måske mere naturligt kunne tilhøre Sorgenfri Kirkes sogn. Men ind til videre er det en fornøjelse, at vi kan byde Lyngby Kirke velkommen her på avisen med aktuelle nyheder.
Katrine Lypart har fremsendt en længere liste af mangfoldige aktiviteter, der foregår med udgangspunkt fra Lyngby Kirke. De aktiviteter, der ved avisens udgivelse, 19.6.2021 fortsat er mulige at deltage i, fremgår her:
Barselsforedrag under åben himmel

Kære forældre
Ta' jeres babyer med, mød andre forældre på barsel og få nogle nye input.
Her er plads til både barnevogne, mos og bleskift.

Der afholdes 3 udendørs foredrag af 30 min varighed på tirsdage kl. 10.00-11.00, se neden for. Efter foredragene vil der være lidt at spise og drikke.
Det er gratis at deltage. Jeres familie og venner er også velkomne!

Datoer: 22. juni, 6. juli og 3. august
Mødested: Sognegårdshaven, Stades Krog 9, 2800 Kgs. Lyngby
Tilmelding: Kirkekontoret på tlf.: 45 87 53 76
Foredragsholdere:
Sognepræsterne ved Lyngby Kirke: Julie K. Goldschmidt, Jørgen Demant og Cecilia Lotko Pontoppidan

22. juni: "Bibelske forældre"
ved Julie K. Goldschmidt
Bibelen er ikke bare en fortælling om verdens skabelse og om de første slægter, den er en stor fortælling om vores forfædre.
Vi kan føle os direkte forbundne med bibelens personer, fordi vi deler skæbne med dem og kan spejle os i deres livshistorier.
Hør om Adam og Eva som flygtninge og hippieforældre, om Rebekka og Isak som curlingforældre og om Maria og Josef som forældre og bonusforældre.

6. juli: "Hvorfor lade mit barn døbe"
ved Jørgen Demant
Mange nye forældre følger ikke deres forældres og bedsteforældres tradition: At lade deres barn døbe. Det med tro og kirke står ikke så stærkt i deres liv, og mange tænker måske, at barnet selv skal have lov til at bestemme, om det vil døbes.
Som oplæg til en samtale vil jeg tage udgangspunkt i en lille bog om dåben: Fortællinger om TRO, DÅB og KÆRLIGHED, hvor der gives eksempler på, hvorfor forældre alligevel lader deres børn døbe.

3. august: "Moderskabet i den moderne litteratur"
ved Cecilia Lotko Pontoppidan
I disse år tages der livtag med moderskabet i litteraturen.
Forfattere som Olga Ravn, Cecilie Lind, Rachel Cusk, Dy Plambek mfl. punkterer den idylliserede forestilling om moderen og tør sætte ord på, hvor hårdt det (også) er at være mor.
Der gøres op med det perfekte og med moderskabet som et kald.
Litteraturen bryder dermed det rosenrøde billede, der ofte fremstilles af mødre på de sociale medier.

NYT FRA LYNGBY KIRKE

Opdagelsesrejsen
Sommerkirke 27-29. juli 2021
For dig der skal begynde i 1.-3. klasse.
Søg i de skjulte kirkekroge, opdag store fortællinger, find spor og gå på opdagelse.
3 dage med leg, sjov og musik.
Vi udforsker kirken fra kælder til klokketårn

Kl. 9-14 (9-16 sidste dag, hvor vi afslutter med forældrene).
Vi sørger for mad og drikke.
Det er gratis at være med.

Tilmelding tlf.: 45 87 53 76

Fredagsforedrag i det fri

Som noget helt nyt indgår Lyngby Kirke og Lyngby-Taarbæk Stadsarkiv et samarbejde om at lave udendørs foredrag.
Der afholdes foredrag fredag den 25. juni kl. 11.00-12.00.
Efter foredraget vil der blive serveret en sandwich og noget at drikke.
Mødested: Sognegården, Stades Krog 9, 2800 Kgs. Lyngby
Tilmelding: Kirkekontoret på tlf.: 45 87 53 76
”Sorte Hans, krybskytten fra Lyngby”
ved Katrine Lypart, kirke- og kulturmedarbejder

Sorte Hans var kendt i byen. Alle vidste hvem han var, og hvad han lavede, når han og hans sønner gik i skoven.
Men en dag blev de opdaget af skovfogeden...
En fortælling om at leve og overleve i skyggen af samfundet i 1800-tallets Kongens Lyngby.

Koncert d. 20. juni kl. 15.00
Kirsebergskvartetten og mezzosopranen Ulla Munch præsenterer et program, som er en hyldest til den engelske barokmusik.
Koncerten byder på vokalværker og triosonater af bl. a. Purcell, Arne, Boyce, Pepusch og Händel.
I løbet af 1700-tallet udviklede London sig til en metropol, der tiltrak musikere og komponister fra hele Europa, den kendteste af disse er utvivlsomt Georg Friedrich Händel.
Musiklivet blomstrede ikke bare ved hoffet, men helt nye sociale lag fik adgang til musik, ikke mindst gennem den italienske operas indtog i London.
Kirsebergskvartetten blev dannet i 2004 og har siden koncerteret rundt om i danske og svenske kirker og musikforeninger. Ensemblet består af violinisterne Jens Solgaard og Maria Solgaard Holm, cellisten Kjeld Lybecker Steffensen og cembalisten Leif Meyer.
Musikerne spiller på originalinstrumenter og medvirker jævnligt i de forskellige barokensembler i Øresundsregionen.
Ulla Munch (mezzosopran) er en vellidt og anerkendt fortolker af barokkens vokalmusik. Kantater af Telemann, Buxtehude, Bach og Carissimi er et kernerepertoire, som Ulla nyder at formidle i samarbejde med Danmarks bedste barokmusikere. Det har ført til samarbejde med Concerto Copenhagen, Ensemble Zimmermann og Enghave Barok. Som solist og ensemblemusiker har Ulla medvirket på cd’er med Ensemble Seraphim og derudover medvirket i talrige CD-indspilninger med DR Vokalensemblet.
Der er gratis adgang. Coronapas og ID skal fremvises ved døren.

Ulla Munch

Kirsebergskvartetten

Gensyn med Kongevejens skole

Skolen invaderet af Real B, årgang 1961, der markerede sit 60-års jubilæum

Af John Kreiner

Nogen går ”stille med dørene”, når de passerer forskellige jubilæumsdage – 10, 25, 40, 50 år etc. De ønsker ikke at blive mindet om, at alderen kommer snigende.

Sådan var det ikke for eleverne fra Real B, der tog deres realeksamen og forlod Kongevejens skole i Virum i 1961, For 60 år siden. Tværtimod...

15 af klassens, oprindeligt 21, elever markerede forleden klassens 60 års jubilæum på skolen. Af de 21 elever er fire afgået ved døden, én var sygemeldt på dagen, og én, der er bosat i Sverige, var forhindret på grund af corona-restriktioner. Så derud over var der ”fuldt hus” på dagen.

Otte af de 15 elever havde – i to klasser – fulgtes ad fra 1. klasse på skolen i 1951. Det år begyndte der seks 1. klasser på Kongevejens skole. Et par årsenere blev to af disse flyttet til Hummeltofteskolen.

Real B, Kongevejens skole årgang 1961, anno 2021 (navne i parentes er efternavn i skoletiden). Forrest fra venstre: Annette Dahl (Goldbro), Helle Karstens (Berg), Merle Schiller, Anne-Grete Basse (Feldtoft).
Midterste række fra venstre: Bodil Wendel (Pedersen), Lone Viborg Berthelsen (Olesen), Lizzie Schønning, skoleleder Susanne Carlsen, Vibeke Beierholm, Susanne Høien (Petø), Kirsten Malmolin (Spang Andersen).
Bagerst fra venstre: Hans Henning Hansen, Hans-Erik Albertsen, John Kreiner, John Andersen og Jan Bille.

Real B anno 1961, hvor en række af klassens lærere kom med på billedet, siddende i sort bluse mellem pigerne, klasselærer Sofie Lollike.

De øvrige var kommet til undervejs, og havde på bedste vis bidraget til en klasse med et enestående sammenhold.

Forud for dagen var der samlet og udgivet en ”Blå Bog” for klassen, hvor alle havde skrevet lidt om deres liv og oplevelser de seneste 60 år. Der var desuden nyere portrætter af deltagerne i bogen – en stor hjælp, når det kneb med at genkende enkelte. 60 år går ikke lige sporløst hen over alle.
Snakken og latteren fik hurtigt overtaget allerede udenfor skolelågen, så man skulle tro, at klassen lige var kommet tilbage til skolen efter sommerferien – og ikke efter 60 år.

Festlig modtagelse

Modtagelsen på den gamle skole havde nær slået benene væk under de 15 jubilarer, da skolens 0. klasse-elever dannede en flagallé ind mod skolens hovedtrappe.

Skoleleder Susanne Carlsen havde gjort sit til, at det blev en festlig dag. Morsomt at tænke på, at i 2091 er det disse elever, der kan komme på skolen som 60 års-jubilarer...

En rundvisning (under seriøs hensyntagen til corona-restriktionerne) på skolen kunne vise de 15 – ikke gamle, men tidligere – elever, at det stort set kun er ydermurene, der er de samme som i 1961.

I det gamle klasseværelse – øverst oppe helt nede ved vinduet mod sportspladsen (drengenes i sin tid) til venstre – var de gamle umagelige stive træpulte i lige rækker skiftet ud med fleksible kontormøbler i små grupper. Væggenes sterile farver, var afløst af

Skoleleder Susanne Carlsen (forrest til højre) og skolens 0. klasser havde arrangeret en uforglemmelig modtagelse af 60 års jubilarerne.

fortsat fra side 19

vægge med spraglede hyggelige billeder.

Minderne stod i kø

Efter rundvisningen blev der taget et nyt klassebillede, hvor pladsen efter klasselærer Sofie Lollike blev overdraget til Susanne Carlsen.
En tur uden lige ad ”Memory Lane”, hvor minderne stod i kø.

Efter skolebesøget samledes klassen ved Brede-indgangen til Frilandsmusset. Her blev der skænket et glas ”boblevand”, så de gamle skolekammerater kunne lykønske hinanden med 60-året.

Jo, der blev også krammet, da alle jo er i den alder, hvor man er færdigvaccineret.
Turen til frokosten på Frilandsmuseets restaurant blev gennemført i hestevogn med en tur rundt på det spændende museum.
Siden blev klassen atter spredt for alle vinde, gamle kontakter blev fornyet, mens alle de mange minder var blevet støvet af og poleret op.
Så nu ser klassen bare frem til at kunne mødes på Kongevejens skole til 75 års-jubilæet – lige om lidt...

Før turen gik ind på Frilandsmuseet, blev der skænket et glas ”boblvand”, så klassen kunne lykønske hinanden med jubilæet.

Turen til Frilandsmuseets Restaurant foregik med en tur rundt på museet i hestevogn.

Spejlinger af ydre og indre landskaber

Af Karin Sandvad

Fra onsdag den 23. juni udstiller billedkunstneren Bierte Hee i Cobra-rummet ved Sophienholm.
Udstillingen er arrangeret i samarbejde med Lyngby Kunstforening.

Malerierne på udstillingen ”Into the Unknown” tager udgangspunkt i oplevelsen af at vandre i et fremmed, ukendt område eller landskab - at begive sig ind i feltet ingen steder/alle steder.
Malerierne opleves som et spejlunivers af indre universelle landskaber over for naturens kraftfulde overdådighed. Formidlingen er abstrakt med enkelte genkendelige, figurative former.

Bierte Hee er uddannet på Skolen for Billedkunst og på Kunstskolen Spektrum i København. Hun har bl.a. udstillet på JANUS Vestjyllands Kunstmuseum i Tistrup og på Vesthimmerlands Kunstmuseum.

Udstillingen i Cobra-rummet ved Sophienholm, Nybrovej 401 A, Kgs. Lyngby, slutter søndag den 4. juli. Der er åbent tirsdag til søndag kl. 11-17, torsdag kl. 11-20. Mandag lukket. Der er gratis adgang.

Efter de gældende restriktioner er kravet om mundbind bortfaldet. Dog er antallet af besøgende fortsat begrænset. Se opslag ved indgangen til udstillingen.

Bierte Hee udstiller i cobra rummet

Masser af vandsport på Furesøen

Børn og unge boltrer sig på vandet hen over sommeren

Af Kim Engelbrechtsen - foto: watersportforeningen

I seneste nummer af Virum-Sorgenfri Avis bragte vi en reportage om yoga på SUP-boards, men det er kun én af mange spændende aktiviteter ved Frederiksdal Fribad. Hver tirsdag og torsdag arrangerer Watersportforeningen.dk holdtræning i SUP Yoga, SUP træning og Junior Watersport

- Det er ikke for sent at blive medlem og komme på holdene, forsikrer Anissa Mohrath, der er forkvinde i foreningen.

Foreningen afholder klubarrangementer i løbet af hele året - også efter sæsonafslutningen i oktober. Eksempler herpå er SUP by Night, Vampire SUP til Halloween, Santa Paddle til Jul, og mange flere. Foreningen har også indgået et samarbejde med WEEK Escape om at arrangere nogle SUP Expedition ture, hvor der overnattes ude i naturen i nogle telte som hænges op i træerne. Her får medlemmerne en rigtig fordelagtig pris.

- Generelt prøver vi at etablere mange events til fordel for dig derude, som ønsker at få unikke oplevelser. Alle events/arrangementer bliver offentliggjort på foreningens facebookside, som du med fordel kan følge, hvis du vil med på bølgen, siger Anissa.

For nylig arrangerede foreningen en såkaldt SUP'n'Breakfast ved Lyngby Nordre Mølle med ikke mindre end 16 deltagere.

Her kan du læse mere om holdtilmelding og fordelene ved et medlemskab:
https://watersportforeningen.dk/
Og her kan du tilmelde dig:
http://watersport.nemtilmeld.dk/

Classic Car House holder biltræf

Folkene bag den nye lokale attraktion inviterer til coffee, cars og hygge på P-pladsen ved Klampenborg Galopbane torsdag den 24. juni fra kl. 17.00 - 20.00.

De håber på, at rigtig mange flotte veteran- og klassiske biler vil kigge forbi, og vi glæder sig sådan til at hilse på jer og høre jeres spændende bilhistorier.
Vi tager også et par biler med, og er I nysgerrige på det kommende Classic Car House, bilopbevaring mm, så tager vi også meget gerne en dialog herom.
Fra vores 2 HY'ere, Wimme og Ralle, kan der købes pølser, burgere og drikkevarer.

Kom til biltræf den 24. juni

Busomlægning i Virum og Sorgenfri fra den 27. juni

Buslinjerne 170 og 191 lægges sammen til én linje og kører ikke mere mellem Sorgenfri og Lyngby.

Af Niels Wellendorf

Søndag den 27. juni er der køreplanskift for linjerne 170 og 191, der fremover bliver til én linje, 191, der samtidig omlægges til en ringlinje i Sorgenfri.

Fra Virum til Sorgenfri køres i ring ad Virumvej, Kongevejen og Skovbrynet til Sorgenfri Station. Herfra køres ad Grønnevej til Virumvej og ad denne mod Frederiksdal og Lyngby.

Det betyder, at der ikke længere bliver busbetjening ad Kaplevej og en del af Hummeltoftevej, hvor i alt 4 stoppesteder bliver nedlagt.

Til gengæld kommer der busbetjening i begge retninger på Virumvej og Kongevejen forbi Virum Gymnasium og Frilandsmuseet, der således får en forbedret busbetjening med bus til både Virum og Sorgenfri stationer.
Hvis man skal rejse mellem Sorgenfri og Lyngby kan man enten skifte til S-toget på Sorgenfri Station, eller skifte til buslinjerne 184 og 194 ved krydset Kongevejen/ Skovbrynet.

Den nye køreplan er allerede lagt ind i Rejseplanen og kan ses på DOT's hjemmeside.

Omlægningen skyldes at der løbende skal spares på kommunens busdrift. Det er desværre i modstrid med at der er brug for at flere skifter til en bæredygtig trafik, hvor nedskæringer modsat får flere til at droppe bussen.

Undertegnede har tidligere her i avisen beskrevet et forslag til en omlægning, hvor bustrafikken udvides og betjener flere områder, herunder busbetjening af Virum, Stationsvej og Hummeltoftevej samt en ny tværforbindelse fra Virum og Sorgenfri til DTU.

Linie 170 mod Lyngby ved Sorgenfri Torv

Linie 190 på kaplevej mod Sorgenfri

Ny buslinje 191 i Virum og Sorgenfri (Kort: Movia)

Lidt historie om busserne i Virum og Sorgenfri

I mere end 70 år har der været buslinjer mellem Lyngby, Sorgenfri og Virum. Fra den 27. juni bliver de til én linje, der ikke længere kører direkte mellem Lyngby og Sorgenfri. Her er lidt historie om linjernes ruter de første 25 år

Af Niels Wellendorf

De Brune omnibusser

Det hele startede også som én linje den 1. juni 1948, hvor rutebilchauffør Ove Simonsen havde fået koncession på en rute fra Lyngby Station ad Hovedgaden, Hummeltoftevej, Kaplevej, Virumvej, Spurveskjulsbakken og Frederiksdalsvej til Virum Station. Der kørtes en gang i timen fra kl. 6 om morgenen til kl. 0.30 om natten. Dog omlagdes ruten allerede i november samme år, så den i stedet for at køre ad Frederiksdalsvej til Virum Station kørte ad Parcelvej til kommunegrænsen ved Malmmosevej. Trafikken mellem Furesøkvarteret og Virum Station blev overtaget af de Grønne busser fra Holte, der kørte ad en ringrute Virum – Holte -Gl. Holte – Virum.

I 1951 indførtes linjenumre, og ruten fik linjenummer 171. Samtidig indførtes 20 minutters drift.

Den 1. juni 1952 forsøgtes så med en ny linje, 170, fra Lyngby Station ad Hovedgaden, Hummeltoftevej, Grønnevej, Virumvej, Frederiksdalvej, Hummeltoftevej til Virum Stationsvej. På grund af få passagerer blev linjen dog nedlagt allerede med udgangen af december måned samme år. Linjen blev forsøgt genetableret med 2 afgange i timen i oktober 1956, med en linjeføring fra Lyngby via Sorgenfri ad Grønnevej til Virum Torv, hvor hver anden afgang fortsatte ad Virum Stationsvej i en sløjfe ad Hummeltoftevej, Frederiksdalsvej og Virumvej. Den kørte dog kun til den 15. april 1957.

Hjortekærbusserne

I efteråret 1958 ændredes ruten for linje 171 til en ringlinje i Furesøkvarteret. Det skyldtes, at De Blaa Omnibusser fra Holte, der havde overtaget de Grønne busser, ændrede deres linje, der nu hed linje 191, til at køre direkte ad Parcelvej i stedet for Furesøkvarteret. Linje 171 kørte nu fra Lyngby ad Hovedgaden, Kongevejen, Fuglsangvej, Grønnevej, Virum Station, Frederiksdalsvej, Søndervej, Kirkebakken og Parcelvej til Kildevældsvej. Herfra ad Højdevej, Furesøvej, Furesø Parkvej og videre ad den oprindelige rute ad Parcelvej, Virumvej, Kaplevej og Hummeltoftevej mod Sorgenfri og Lyngby. Linjen kørte med 20 minutters drift i begge retninger.

Ved årsskiftet 1958/59 blev De Brune Omnibusser overtaget af I/S Forenede Rutebiler, der drev linjen videre.

De forenede rutebiler

I/S Forenede Rutebiler

Den 19. april 1959 ændrede I/S Forenede Rutebiler så buskørslen i Sorgenfri og Virum til 2 linjer.

Linje 170 kørte hvert 20. minut fra Lyngby Station ad Kongevejen, Skovbrynet, Hummeltoftevej, Sorgenfri Station, Grønnevej og Frederiksdalvej. Der fortsatte den i en sløjfe ad Furesø Parkvej, Furesøvej, Højdevej og Parcelvej tilbage til Frederiksdalsvej.

Linje 171 kørte hver 20. minut fra Lyngby Station ad Kongevejen, Skovbrynet, Hummeltoftevej, Kaplevej, Virumvej og Parcelvej, hvor der var endestation ved Virum Skole for nogle af turene. Én gang i timen fortsatte linjen til Frederiksdal, hvor den fortsatte ad

fortsat fra side 19

den tidligere linje 160's rute fra Frederiksdal til Bellahøj. Fra november 1961 til september 1965 kørte alle afgange videre til Bellahøj i myldretiderne.

I januar 1969 blev der på begge linjer i stedet for 20 minutters drift om aftenen indført timedrift på grund af faldende passagertal.

I oktober 1972 ændredes linje 171 til en ringlinje, idet den i stedet for at køre til Bellahøj førtes fra Nybrovej ad Buddingevej til Lyngby Station.

HT, Hovedstadens Trafikselskab

Den 1. oktober 1974 blev I/S Forenede Rutebiler overtaget af det nye trafikselskab HT.

I tiden under HT, og senere Movia, er der flere gange ændret på linjernes ruter. Mest markant er linje 170 forlænget fra Furesøkvarteret til Holte station. I en årrække var linje 171's rute fra Lyngby over Frederiksdal til Virum overtaget af linje 191, der fra Virum fortsatte mod Nærum.

Men der er også løbende sket markante nedskæringer i antallet af afgange. HT's og dens efterfølger Movias buskørsel bliver en senere historie.

Linjenumre, der er forsvundet

Med omlægningen den 27. juni er det også slut med buslinjer med numre i 170-rækken i kommunen. 170 forsvinder nu, mens 171 forsvandt, da den blev lagt sammen med 191. Tidligere er linje 172 (Lyngby-Ørholm), og linjerne 173 og 174 (Hjortekærbusserne), forsvundet. Linjenumrene 171 og 172 bruges i dag til lokale buslinjer i Gentofte Kommune. Kun linje 179, der kører mellem Lyngby Station og Skovshoved berører lige kommunen.

Kilder: Michel Sinding: Hjortekær Trafik med et afsnit om De Brune Omnibusser og Jens Birch, Kai W. Mosgaard og Michael Sinding: I/S Forenede Rutebiler, begge udgivet af Sporvejshistorisk Selskab i 1982 hhv. 1995.

De blå omnibusser

Ny sushi-restaurant på Sorgenfri Torv

Restauranten åbnede forleden i den gamle frisørsalon (Peter Adamsen og Ashy)

Tekst og foto: Hans-Jørgen Bundgaard

Forleden var jeg på besøg i den nye Suchi restaurant på Sorgenfri Torv. Indehaveren Xue Wei Zhou har før i ni år drevet en lignende restaurant på Frederiksberg, så han er kendt med konceptet og glæder sig til at betjene kunderne i Virum og Sorgenfri.

Xue Wei Zhou er fra Kina, men kom til Danmark i 1997. I Kina er han udlært kok så han har sit håndelag i orden. Xue Wei Zhou Bor til daglig på Amager sammen med sin familie og jeg spurgte til hvordan det kunne være han startede en butik i Sorgenfri.

Han fortalte at han kendte lidt til området da hans kone driver en lille købmandsbutik på Lyngby Hovedgade, og nu da sine 2 børn på 7 og 10 år er blevet større, kunne han godt igen magte at drive en restaurant.

Hans kone vil fortsætte med butikken i Lyngby mens Xue Wei Zhou selv vil arbejde i restauranten i Sorgenfri.

Han havde en god åbningsweekend, men det er nu han skal arbejde på at få et godt og solidt kundeunderlag i lokalområdet.

Som åbningstilbud giver han 15% rabat på alle ordre over 200,- kr. Du kan finde butikken på Facebook:

Xue Wei Zhou i sin nye forretning

Virum-Sorgenfri Boldklub fylder 100

Der bliver både oldboys- og oldgirls-landskamp, når VSB fejrer sit 100 års jubilæum på Kaplevej til august.

Af Jesper Frigat Larsen

Virum-Sorgenfri Boldklub fejrer ligesom naboerne fra Lyngby Boldklub sit 100 års jubilæum i år, og det skal naturligvis fejres. Men grundet de mange corona-restriktioner har det ikke været en let sag for klubben at planlægge en festligholdelse af jubilæet.

Nu ligger det imidlertid fast, at VSB's jubilæum fejres i dagene fredag den 13. og lørdag den 14. august 2021. Det er naturligvis under forudsætning af, at de nuværende planer for genåbning af samfundet efter coronaen holder stik.

Virum-Sorgenfri Boldklub er en af landets største fodboldklubber med over 1.250 medlemmer.

Derfor skal jubilæet fejres med aktiviteter for både store og små. Men også almindeligt fodboldinteresserede har noget at se frem til.

VSB er nemlig lykkedes med at få både DBU's Oldboys-landshold og et nyt Oldgirls-landshold til at stille op til kampe på VSB's baner på Kaplevej i Virum mod udvalgte hold fra VSB og Lyngby. DBU's Oldboys-landshold råder over en bred bruttotrup af tidligere A-landsholds- og Superligaspillere som f.eks. Jon Dahl Tomasson og Thomas Gravesen, så uanset hvordan truppen ser ud kl. 18.30 fredag den 13. august, vil der være tale om et hold med mange stjerner. Kampen arrangeres af VSB i samarbejde med Lyngby Boldklub i fællesskab, og "hjemmeholdet" vil være et all-star hold af spillere fra disse to klubber.

Lørdag den 14. august bliver den primære jubilæumsdag, og her vil man for første gang nogensinde kunne se det nye oldgirls-landshold i kamp

mod et VSB/Lyngby all-star hold. VSB har en lang tradition for kvindefodbold, og derfor er det naturligt, at kvindefodbolden også kommer i fokus ved jubilæet. På Oldgirls-landsholdet kan man forvente at se spillere, der har været med til en lang række EM- og VM-slutrunder.

Men der bliver også mange andre aktiviteter på banerne på Kaplevej lørdag den 14. august. Mange af disse vil foregå på banerne, men der bliver også opstillet et telt, hvor der bliver plads til reception med taler og anekdoter midt på dagen og fest om aftenen. Blandt aktiviteterne kan nævnes en "EM-medaljeturnering" for børn, en "DBU Tour bane", en straffesparksturnering og en TechBall turnering. Formentlig bliver der også spillet flere turneringskampe, og desuden vil klubben på dagen offentliggøre en rigt illustreret jubilæumsbog, skrevet af Virum-Sorgenfris tidligere mangeårige spiller og formand Jakob Andreassen.

Det er endnu for tidligt at offentliggøre de endelige detaljer om tidspunkter, billetkøb, corona-restriktioner m.m., da corona-reglerne pr. 13.-14. august ikke kendes fuldt ud på nuværende tidspunkt, men klubben vil melde alle detaljer ud så snart, det er muligt.

Læge fra Virum får prestigefyldt pris

Emil Fosbøl, overlæge på Afdeling for Hjertesygdomme på Rigshospitalet og bosat i Virum, har fået EliteForsk-prisen, som Uddannelses- og Forskningsministeriet giver til 'fremragende yngre forskere i international særklasse'. Det oplyser Louise A. Poulsen, kommunikations- og pressekonsulent på Hjertecentret i en pressemeddelelse. Heri står blandt andet:

Emil Fosbøl er en del af ledelsen for afdelingens hjerteklapenhed og leder samtidig en forskningsenhed. Hans forskning har allerede hjulpet patienter med hjerteklapsygdom, hjertesvigt, iskæmisk hjertesygdom og atrieflimmer. Han har udgivet mere end 50 videnskabelige artikler om hjerteklapsygdom de senere år og mere end 240 artikler i alt.

En af verdens førende forskere

Om begrundelsen for prisen siger uddannelses- og forskningsminister Ane Halsboe-Jørgensen:

- Emil Fosbøl er en af verdens førende forskere inden for hjerteklapsygdomme. Han er drevet af en nysgerrighed og vilje til at hjælpe patienterne. Jeg synes virkelig, at det er både imponerende og inspirerende, at han – sammen med sin forskning i hjertesygdomme – tager sig tid til at være så meget hos sine patienter. Det er netop det, der er med til, at han gør så stor en stor forskel.

Virums "batman" fylder 75

Den 2. juli fylder advokat og tidligere professionelle. bordtennisspiller Niels Ramberg 75 år.

Af Hans-Jørgen Bundgaard

Niels Ramberg

Niels Ramberg begyndte sin bordtenniskarriere helt tilbage i starten af 60erne og spiller stadig på ret højt niveau, så man kan tale om en karriere, der aldrig stopper.

Niels havde sin storhedstid indenfor bordtennis tilbage i 60erne og 70erne. Dengang var Virum Bordtennisklub Virums stolthed, og præsterede at vinde samtlige danmarksmesterskaber for hold i perioden fra 1968 og frem til 1979 (på nær et enkelt) og alle disse mesterskaber var Niels en aktiv del af.

Som Virumborgere vidste vi alle hvem Niels Ramberg var, uanset om vi interesserede os for sporten eller ej, og internationalt blev Niels også hurtigt et respekteret navn indenfor bordtennis og han præsterede i sin karriere, udover i alt 95 Danmarksmesterskaber, også at blive europamester 3 gange og verdensmester en enkelt gang.

Niels mange rekorder holdt i rigtig mange år – det er kun Michael Maze der indenfor de senere år har formået at overgå "batmanden" fra Virum.

Man kan sige at han var med til at få børn og unge til at spille bordtennis, for når det går en klub godt, trækker det hurtigt mange til, og selvom Virum Bordtennisklub ikke har været ligeså suveræn de senere år har klubben stadig præsteret gode resultater.

Det store skifte kom givetvis dengang Virumhallen blev bygget og klubben flyttede fra beskedne lokaler i barakken på Virum Skole til fine nye lokaler på Geels Plads.

Udover sin aktive bordtenniskarriere er Niels aktiv med sit eget advokatfirma i Sorgenfri og har ved siden af en specialbutik hvor han sælger bordtennisudstyr.

Niels Ramberg under en af sine kampe.

Læs mere om Virum-Sorgenfri Bordtennisklub i avisen i august

RECEPTION 75 ÅR

FREDAG D.2.JULI fra kl.15.30-?
holder jeg reception i i haven på Abildgaardsvej 75,2830 Virum.

Hjerneforskere er enige om, at bordtennis er det bedste middel i mod demens, og det må være årsagen til min overlevelse også som advokat.
Jeg har jo levet dette dobbeltliv i 40 år, og såvel klienter som bordtennisfolk er velkomne.

Om eftermiddagen serverer præmiekokken nogle specialiteter, og senere griller vi nogle bøffer og pølser.
Hvis I er utilfredse med kvaliteten af vinen, kan I lære det til næste gang.
Nu drikker vi det, I kom med sidst.
Rocksangeren Johnny Blybolche og hans tro følgesvendinde vil ud på aftenen sørge for at umuliggøre sædvanlig plat og ligegyldig konversation.

Og den berømte Færøske mavedanserinde, Roda vil optræde uden mundbind.

Det er en meget dygtig kok, dog lidt klodset, der gerne vil forberede sig, så I må meget gerne give et praj om I kommer, så vi ikke løber tør for mad .
Niels@ramberg.dk/40925600

Påklædning sælges efter forudgående aftale.

Niels Ramberg

Advokat og bordtennisspiller-eller måske snarere omvendt

Martin Krøyer fyldte 40 år den 11. juni - et fødselsdagsportræt

Martin Krøyer er administrerende direktør i GripGrab ApS, der er en førende dansk, familieejet virksomhed i cykelbranchen med speciale i alt tilbehør, der medvirker til at gøre cykling til en fornøjelse.

Samtidig med den runde dag kan Martin Krøyer fejre 20års jubilæum i GripGrab, hvor han blev ansat umiddelbart efter studentereksamen. Han har sammen med sine to brødre været drivende kraft i udviklingen af virksomheden, som i dag beskæftiger ca. 40 medarbejdere, heraf to tredjedel i Skovlunde, resten i udlandet.
Til den daglige færd mellem hjem og arbejde er cyklen selvsagt Martin Krøyers foretrukne transportmiddel, og han dyrker også både landevejscykling og gravelbiking på højt plan.

Martin Krøyer er gift med Mette, med hvem han har to piger på 10 og 3 år.

Virumborger - ny direktør i teleselskab

Teleselskabet 3 har ansat Pia Hammershøy Splittorff, bosat i Virum, i en nyoprettet stilling som Vice President Corporate Affairs med ansvar for kommunikation, bæredygtighed og politisk interessevaretagelse.
Pia Hammershøy Splittorff kommer fra en stilling som chef for kommunikation og Public Affairs hos Arriva.

Teleselskabet 3 udvider direktionen og opruster dermed forretningen inden for kommunikation, bæredygtighed og politisk interessevaretagelse. Det sker med ansættelsen af Pia Hammershøy Splittorff i en nyoprettet stilling som Vice President Corporate Affairs fra 1. juni 2021.

Pia Hammershøy Splittorff er uddannet cand.mag. i dansk og kulturformidling fra Københavns Universitet

Lexi's venner

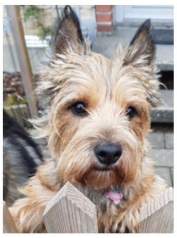

af Birgit Trillingsgaard

Jeg var med mor på dyreklinikken ARTEMIS for nogle dage siden, for nu er det nemlig flåt- og loppetid, og sådan noget vil vi ikke have ind i stuerne, siger hun, derfor får jeg nogle piller hos dyrlægen, som jeg skal spise hver måned, og de smager rigtig godt.

Ved dette besøg fik vi øje på en interessant brochure, som dyrlæge Lise Rovsing har skrevet, og den er god at blive klog af, mener mor, derfor er vi enige om at gengive nogle af de ting, som mennesket skal observere ved sin hund.

Folderen hedder LYNGUIDE TIL HUNDEN, og den er delt op i nemme små afsnit, som vi bringer her i de næste 6 numre :

Lær hundens sprog

Hunden kommunikerer via dens kropssprog. De vigtigste dele af sproget er ”de dæmpende signaler”. De fortæller, hunden føler sig presset, stresset eller mærker ubehag. Signalerne er bl.a:

- Slikker sig om munden
- Smasker
- Blinker med øjnene
- Drejer hovedet til siden
- Lægger ørerne tilbage
- Logrer med halen sænket

Observerer du disse handlinger hos din hund, skal du reagere.

Mange hunde oplever for meget i hverdagen. En voksen hund skal gerne sove omkring 14 timer i døgnet. En hvalp ca. 16-18 timer i døgnet.

Besøg af 8 dejlige OSSI hvalpe på bare 3 uger i Snudekompagniet.

Avisen er gratis, men ikke gratis at producere.
Bidrag modtages gerne på mobilepay: 525099

Kort nyt

Sorgenfri Rens lukker

Lørdag den 31.august er sidste dag på Sorgenfri Torv.
Fra 1. august bliver renseriet slået sammen med Virum Rens på Virumvej 84 B.
Renseriet opfordrer alle til at afhente deres rensetøj senest den 31. august. Efter denne dato vil det kunne afhentes i forretningen på Virumvej.

Avisen var forsinket

På grund af mængden af stof og den kommende sommerpause, valgte redaktionen at vente med at udgive avisen til den 19. juni.
Den trykte udgave vil udkomme i uge 25, fra den 22. juni.
Avisen udkommer først igen den 1. august.
Vi modtager stof i hele juli måned - redaktionen arbejder stadig på de nye aviser i efteråret.

Den amerikanske udenrigsminister besøgte Marienborg.

I udkanten af Virum var der mandag d. 17. maj fint besøg af den amerikanske udenrigsminister, Anthony Blinken – og blinken, det var der fra alle de blå blink på motorcyklerne fra den lokale venligt sindede MC klub, der sikkert skulle føre kortegen med udenrigsministeren fra Marienborg til Amalienborg, hvor han skulle modtages af HMS Dronningen kl. 10.25.

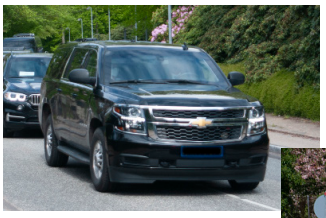

Det antages, at udenrigsministeren kørte i denne bil på ambassadeplader.
Foto: Jan Carlsson

Anthony Blinken blev eskorteret sikkert gennem byen af motorcykelbetjente fra færdselsafdelingen. Foto: Jan Carlsson

Repair Cafe åbner igen

Epair-café Lyngby åbner første gang efter Corona-nedlukningen søndag d. 20.september kl. 14-17, derefter tredje søndag i hver måned kl. 14-17. Sted: Frivilligcenteret Rustenborgvej 2A, 1. sal.
På Repair Caféen kan borgere gratis få repareret ting, som ellers ville blive kasseret. Fx tøj, elektronik, legetøj, redskaber, møbler etc., etc.
Se også hjemmesiden www.repaircafelyngby.dk

Idrætshaller i Lyngby-Taarbæk kommune holder extraordinært åbent i sommerferien.

Foreninger og idrætsorganisationer har henvendt sig til kommunerne i hovedstadsområdet og opfordret dem til at holde ekstraordinært åbent i sommerferien. Det har blandt andet Lyngby-Taarbæk Kommune imødekommet, så flere klassiske idrætshaller holdes ekstraordinært åbent hen over sommeren.
Det drejer sig om Virumhallerne, Lyngby Idrætsby, Lundtoftehallen og Engelsborghallerne.
Det betyder blandt andet, at flere idrætsforeninger kan udbyde langt flere sommeraktiviteter til deres medlemmer, som ikke har haft mulighed for at dyrke idræt på almindelige vilkår under corona-nedlukningen, hvor de normale træninger, turneringer og stævner ikke har været mulige at afholde

Virumhallerne holder extraordinært åbent i sommerferien

Sankt Hans aften i Furesøparken er aflyst

Det er meget ærgerligt at vi igen i år har været nødt til at aflyes vores traditionsrige Sankt Hans aften i Furesøparken. Vi var næsten færdig med planlægningen af arrangementet med pnadekagevogn, kaffevogn, frisk fadøl, hoppepude, levende musik m.m. da vi desværre måtte sande, at kravene til at gennemføre arrangementet var for store.

Sidste gang vi afholdt arrangementet i 2019 var der ml. 800 og 1000 deltagere og da vi kun måtte være 500 kunne vi ikke gennemføre vores arrangement, da vi blev pålagt at indhegne parken , indstallere håndsprit ved indgangene og sikre at maks. 500 var til stede.

Det kunne vi simpelthen ikke garantere, og da arrangementet var anmeldt til Nordsjællands Politi kunne vi ikke stå inde for at overholde reglerne og ville naturligvis heller ikke risikere at bestyrelsen kom til at hænge på en bøde og se arrangementet blive lukket.

Sidste år streamede vi et lille Sankt Hans Arrangement som vi lavede lige ved siden af Furesøparken. Her holdt Borgemester Sofia Osmai båltalen.
Dette lille arrangement tåler absolut en gentagelse, så den kan du se her og på den måde, får du lidt Sankt hans fra Virum alligevel.

Livscyklus og sværmeri i Cobra-rummet

Billedkunstneren Louise Bech Pedersen er fra den 9. juni Lyngby Kunstforenings udstillende kunstner i Cobra-rummet ved Sophienholm.

Af Karin Sandvad

I udstillingen ”Sværmer - det fjerde stadie” viser Louise Bech Pedersen en række papirværker og malerier, der har afsæt i naturens forvandlinger og myternes tilblivelser. Forvandlingsprocessen behandles som både biologisk og spirituelt fænomen, og ved at søge ind i en fælles kulturarv af folkeminder, sagn og mytologiske fortællinger undersøger kunstneren forvandlingens natur og dens præmis.

Titlen er flertydig: Det fjerde stadie er det sidste stadie i en komplet metamorfose, sværmer peger på romantikeren og sværmeren - en ideal forvandling på et eksistentielt og metafysisk plan.

Louise Bech Pedersen er uddannet fra Aalborg Kunstskole, Danmarks Designskole og Royal College of Art, London. Hun arbejder primært med maleri og tegning, hvor skitsens natur er et gennemgribende element i både proces og endeligt værk. I hendes værker er naturen motiv og tema - den fysiske natur derude og menneskets indre natur. Louise Bech Pedersen har udstillet både i Danmark og i udlandet, i Danmark kan nævnes JANUS - Vestjyllands Kunstmuseum, Tistrup, og Den Frie Udstillingsbygning i København. Derudover har hun deltaget i en række udstillinger i London, bl.a. i Mall Galleries.

Udstillingen i Cobra-rummet ved Sophienholm, Nybrovej 401 A, Kgs. Lyngby, slutter søndag den 20. juni. Der er åbent tirsdag til søndag kl. 11-17, torsdag kl. 11-19. Mandag lukket. Der er gratis adgang.

På grund af de gældende restriktioner er der i øjeblikket begrænset adgang. Se opslaget ved indgangen til udstillingen.

Felix hattecircus i Sorgenfri f

Mit barnebarn, Felix (Den lykkelige), som nu kan gå og stadig er en blid terrorist, er blevet bidt af en gal hat på det seneste. Han elsker at iføre sig alle de hatte og kasketter, vi har i vores Frugthegnshus. Det er også et stort hit at bytte hatte med os gamle og at sætte flere hatte på hovedet, det kan der gå timer med. Jeg mindes

noget lignende fra min barndom, hvor jeg og mine fætre klædte os ud med min farfars jakker og hatte. Det er sikkert noget, alle børn godt kan lide.
Felix kalder en hat for en ”Art”, (uden h og med et a som i ordet amen – altså ikke det flade a (som i ordet and), vi bruger. Hvilket får ham til at lyde helt aristokratisk. Ikke til at stå for, man nænner næsten ikke at rette ham…
Her er et par af de hatte-billeder, vi har taget af den lille charmetrold.

Tysk tema på Frilandsmuseets Restaurant

Tekst og foto: Hans-Jørgen Bundgaard

Frilandsmuseets Restaurant er gået samme med Halds Saloner om temaaftener i restauranten. Redaktionen besøgte den første af aftenerne forleden hvor der var tale om Tysk aften.
Gæsterne hyggede sig med tyske lieder, god tysk middag og vinsmagning af tyske vine. Inden da et foredag om tyske vine.

Det er planen at der også vil komme temaaftener hvor Frankrig, Italien og Rusland vil være temaet.

Lidt stemningsbilleder fra aftenen

Køb 9. pizzaer
& få den 10. pizza
med ★ GRATIS

VIRUM STEAK & PIZZA CENTER

Barilla
LEVONI
PERONI NASTRO AZZURRO
Galbani

Tlf 45 85 11 33
Frederiksdalvej 192, 2830 Virum

Virum Kropsterapi

v/Helle Kuszon
Kropsterapeut og Clairvoyant
Engbakken 31E 2830 Virum
Tlf: 20232717

www.virum-kropsterapi.dk- kontakt@virum-kropsterapi.dk

Annonceplads helt ned til
175,- kr. pr avis.
Kontakt redaktionen
Tlf. 60 66 76 26

Tryksprøjte 5 l.
75,- kr.

Køb på nettet og hent i butikken eller køb direkte i butikken

Termometer – plast
25 cm: 29,- kr.

Lille havesæt
med alt du skal
Bruge til udplantning:
Kun 14,95
(Normalpris: 24,95)

Lille klapstol
kun 35,- kr.

Havehandsker
Stort udvalg
fra 35,- kr.

Vandingsspindel
49,95,- kr.

Vægur
sort metal
47 cm
195,- kr.

Insekthotel
55,- kr.

Pop up til
Haveaffald 2 slags
40,- kr.

Solidt
ørnenæb
125,- kr.

TINA'S VERDEN

PREMIER SKILTE
TRYK - FOTO

www.tinasverden.dk
Sorgenfri Torv 4. Tlf. 60667626

Rubrikannoncer

Støt det lokale handelsliv

Byens billigste annoncer

Virum-Sorgenfri Cykler
v/Kenneth C. Hansen

Engbakken 31 G
2830 Virum

fotokch@hotmail.com
www.virumsorgenfricykler.dk
www.facebook.com/VirumCykler

45 85 36 20

... har du brug for et skub, så prøv
en behagelig vej til velvære med
ZONETERAPI

RAB
Registreret Alternativ Behandler

Sisse Dam
Exam. Zoneterapeut & Nervefleksolog
Virumgade 7 - 2830 Virum
Tlf: 2076 4848 *Læg en besked - jeg ringer tilbage*
E-mail: zoneterapeut@sd-freelance.dk
www.zoneterapeut.sd-freelance.dk

Livestream Yoga
Livestream 15 t./uge
samt videoer
Lav yoga hvor og når du vil!
Hatha, Vinyasa, Yin, Events mm.
www.ogyoga.dk
RYT 200

NADA OG RECOVERY
NADA-akupunktur
Behandling hjemme hos dig – når du har tid!
Enkelt og effektiv
www.krogsaa.com– sms: 53 56 99 50

Psykologisk rådgivning og terapi v/ Kit Green
Virumvej 64, 2830 Virum
Tlf: 50 16 17 01
Mail: kg@kitgreen.dk
www.kitgreen.dk

Shila Søholt
Psykoterapeut, MPF
Virumvej 90 a, 1. sal, 2830 Virum
Tlf: 22 13 95 57
Kontakt@shilasoeholt.dk

BIRGIT HALD
SALONER
Foredrag, events og firma "gå hjem" arrangementer
www.birgithald.com/ Tlf.. 5150 0782

Virum Rens og Vask
www.rekordvask.com
Vi tilbyder ALT indenfor rens, vask, rul, reparationer, skind, pels.
Fx. persienne-rens, pelsopbevaring, forandringer på tøj, skind, pels mm.
Pensionist rabat
Henter bringer **Tlf. 45 85 17 39 eller 45 85 81 47** Henter bringer

TANDKLINIKKEN FOR
Små & Store
Tandpleje til børn og unge
- og deres forældre
Frederiksdalsvej 82a, 2830 Virum
Tlf: 31 31 18 12
www.intellident.dk

TÆT PÅ BAGSIDEN

★	TØMTE	GUD	ENORM	TON	KØLE	IDET	★	VÅBEN	KILO	FOR-TÆRE	SKIVE
PERIODE							REN / MÅLE-ENHED				
STYR				BIB. LAND / AFTALE					TONE / PUNKTET		
TONE		DIGT / FARTØJET				FOR-FATTER / UDTALT					
NARRE					TRIN / STEDNAVN					500 / MINDE-STEN	
KLUB			FUGL / TONE				FRIE / FORNAVN				
SLET								KANAL / ENG. FIGE			
★	STEDORD / AFFALD			SLEMME / KIGGE							ALLE
KIGGE			PØL / SLÆGT			LØBE / GODS					
BRUD					STØJEN / LÆGE-MIDLER						
REX		PÅSTAND / NIVEAU					HVILEDE / HÆNDE			BRUNT / I BYEN	
HELE			BY / 501					HÅRLAG / FORBUND			
KLAR-GØR						UNDER-TRYKTE / GRAM					
ORGANI-SATION				SVELGERE							

BEMÆRK

TESTTIDER:

PCR-test:

Lyngby Idrætsby

Mandag, tirsdag, torsdag, lørdag:
Kl. 8.00-13.45
Onsdag,fredag, Søndag:
Kl. 15.30-21.15
Tidsbestilling på **coronaprover.dk**

Kviktest

Lyngby Storcenter (tidligere Stadium) Eller Holte - loppemarkedspladsen

Alle dage: 7-20
Husk mobiltelefon

Er din prøve positiv skal du straks PCR-testes så man Kan finde ud af hvilken type du er smittet med.
Husk altid Mund-bind og sundheds-Kort.

GRINEREN

Af Erling Gothenborg

TIL LYKKE DU gamle, sagde jeg til Henrik Madsen, som jeg løb på henne på Sorgenfri Torv. Jeg hører, du har fået familien forøget.
- Ja så, lød det træt fra ham. Kan du virkelig høre det helt hjem til dig?

FODBOLDKLUBBEN havde i anledning af sæsonafslutnigen indbudt hele holdet, endda med damer, til en festlig middag med efterfølgende bal, og efter at have nydt middagen, svang lyshårede Merete sig lystigt på dansegulvet med en af de flotte fodboldspillere; men pludselig stak hun ham en syngende lussing.
- Hvorfor gjorde du dog det? spurgte han forvirret og tog sig til kinden.
- Fordi du brugte hænder i straffeområdet, lød det vredt fra Merete.

FORLEDEN DA JEG vendte hjem fra arbejde, stod fruen i køkkenet og tudbrølede. Jeg spurgte forfærdet, hvad er der dog var sket, om maden var brændt på, eller?
- Nej, hiksede hun, mens hun tørrede tårerne lidt væk fra kinden; men fru Nielsen henne i nr. 43 har købt en nederdel lige magen til min.
- Nå-eh, sagde jeg beroliget, men ved du hvad, gå du ned at købe en ny nederdel.
- Nå - ja, det har jeg slet ikke tænkt på, sagde fruen helt oplivet, og ved du hvad, det er da også billigere end at flytte.

HUSNUMMER til din nye affaldsbeholder 50,-

Bestil på www.tinasverden.dk
Eller køb det i butikken
(Fragtfri levering)

PREMIER SKILTE
TRYK - FOTO

Sorgenfri Torv 4, 2830 Virum Tlf. 60 66 76 26

CORONAPAS

Vi formindsker det og laminerer det

Så er det nemmere at have i din pung, krøller ikke og tåler væske

Pris: 30,- kr.

Vi laver det mens du venter

STORT UDVALG
AF MUNDBIND

VirumSorgenfriAvis.dk

Redaktør:
Hans-Jørgen Bundgaard (Ansv.) - hjb@virumsorgenfriavis.dk

Øvrige frivillige redaktionsmedarbejdere:
Kim Engelbrechtsen - ke@virumsorgenfriavis.dk
Thomas Leo Hansen - tlh@virumsorgenfriavis.dk
Jan Carlsson journalist (DJ) - jc@virumsorgenfriavis.dk
Kaare Lausten - kl@virumsorgenfriavis.dk
Ruth Jacobsen - rj@virumsorgenfriavis.dk

Freelancemedarbejdere:
Niels-Kristian Petersen, Shila Søholt; Erling Gothenborg
Birgit Trillingsgaard

Redaktionelt stof
Redaktionelt stof sendes som wordfil eller lignende som færdigt materiale.
Billeder sendes i jpeg eller PNG fil.
redaktion@virumsorgenfriavis.dk
Næste udgivelse: 1. august 2021 - sidste udgave inden sommerferien.
Deadline 26. juli 2021
1. udgave efter sommerferien: 1. august

Redaktion og tryk:
Premier Skilte-Tryk-Foto
Sorgenfri Torv 4 - 2830 Virum
Tlf: 60 66 76 26

Udgiver:
Virum • Sorgenfri
HANDELS & BORGERFORENING

Annoncepriser:
Helside: 1.300,- / Side 2: 1400,-
Halvside: 900,-
Kvartside: 750,- / side 3 forneden: 900,- kr.
1/8 side: 500,- / 10 numre: 4.000,-
Lille rubrikannonce: 1/16 side: 250,- / 10 numre: 2.000,-
Bagside (halv): 1150,-
Bagside (hel): 1400,- kr.
Side 2 helside: 1450,-
Side 3 nederst: 1050,-
Medlemspris: - 25 % rabat

Privatannonce under borger-borger,
max 20 ord: 200,- kr

Specialpris ved gentagne indrykninger:
Kvartside: 10 numre: 6.500,- / side 3 forneden: 7.500,-
Halvside: 10 numre: 7.500,-
Helside: 10 numre: 9.900,- / Side 2: 11.000,-
1/8 side: 500,- / 10 numre: 4.000,-
Alle priser er ekskl. moms.
Se flere priser på www.virumby.dk

Distribution og oplag:

Avisen kan afhentes gratis hos Meny i Virum, Irma i Sorgenfri, Brugsen på Parcelvej, REMA 1000, Føtex, Igen på Virum Torv , postbutikken på Grønnevej samt på redaktionen, Sorgenfri Torv 4.
Oplag ca. 1800 efter behov
Distribueres digitalt med en rækkevidde op til 10.000 brugere.
Udleveres endvidere til biblioteker, skoler, forretninger, venteværelser og institutioner i Virum, Sorgenfri, Brede og omegn.

REMA 1000
VIRUM
– din lokale butik!
Åben 7-22

ELHOLM BEGRAVELSE
Tlf. 4583 4530 Vi træffes døgnet rundt
Grønnevej 83 . Virum . www.elholmbegravelse.dk

PREMIER – SKILTE
TRYK FOTO
Sorgenfri Torv 4 – 60 66 76 26

Ledig
sponsorannonce
Skal det være din?

Virum-Sorgenfri dagene

forberedelserne er i fuld gang

Er din forretning, forening, skole, institution også i gang med planlægningen?

Vi glæder os til at høre fra dig – du kan se mere, løbende på vores hjemmeside ww.virumsorgenfriavis.dk.

Hele byen skal skal samles i et væld af aktiviteter og fest.

26-29 august 2021

Avisen er gratis, men ikke gratis at producere.
Bidrag modtages gerne på mobilepay: 525099

Din lokale bank
- lige midt i Virum

Med Skjern Bank får du en lokal bank, helt tæt på dig. Du ringer direkte til din personlige rådgiver, og vi lover dig et altid hurtigt svar på dine henvendelser. Ring til os, hvis du kunne tænke dig et uforpligtende møde med en rådgiver. Vi glæder os til at høre fra dig.

Nina L. Astrupgaard
Tlf. 9682 1486

Martin Løfqvist
Tlf. 9682 1484

Christopher Ambjørn
Tlf. 9682 1485

Mette Bøgsted
Tlf. 9682 1483

Majbritt Worsøe
Tlf. 9682 1482

Claus Christensen
Tlf. 9682 1481

SKJERN BANK
Frederiksdalsvej 65 · 2830 Virum · Tlf. 9682 1480