Nr. 12. - 1. AUGUST 2020 - 3. ÅRGANG

VirumSorgenfriAvis.dk

Dine lokale nyheder hver 14. dag GRATIS

Rune Petersen viser rundt i Pelicanstores nye kontorhotel - side 9

Claus Nielsen er stolt over at være direktør for et bæredygtigt hotel - side 16

Yoga er i sommer rykket ud i Virums parker - se mere side 5

Virum Kirke har en ildsjæl der brænder for teater

Vi har besøgt Marlene Kejser, der arbejder som kommunikationsmedarbejder i Virum Kirke, men også har eget teaterselskab. Læs om Marlenes arbejde på side 11

Se vore sponsorer bagest i avisen – støt dem – de støtter byen

SORGENFRI TORV SORGENFRI TORV SORGENFRI TORV

2 SUPERMARKEDER
18 SPÆNDENDE SPECIALBUTIKKER

VINTHERS BAGERI
JOHN JENSEN
SORGENFRI TORV

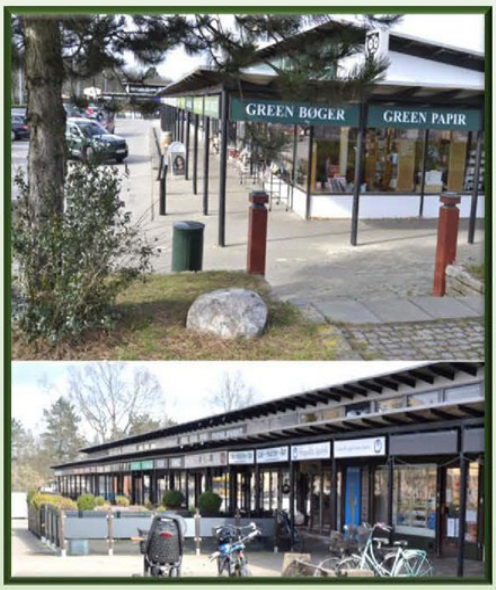

Tusind Tanker
TØJ - INTERIØR

FRISØR VINHOLT

LYNGBY SVANE APOTEK

FRISØR ASHY
Sorgenfri & Virum

sorgenfri optik

VINO GAUDIUM

greens
BOGHANDEL

Social Grill
SORGENFRI

TANDLÆGE
HENRIK HAMMER

Binh's
CAFEGRILL

Café - Hobitten - Bar

SORGENFRI RENS

Gungashop Ceramic

BLOMSTERPIGERNE

Cykelaffären

SORGENFRI FISK
- et bedre valg -

PREMIER SKILTE
TRYK - FOTO

Irma

NETTO

Så er en ny avis på gaden

Hans-Jørgen Bundgaard

Sommerferien er ved at være forbi, og vi er på gaden igen med en ny avis. Afslutningen på sæsonen blev lidt anderledes end forventet – vi fik rykket lidt rundt på vore avisudgivelser, men nu er vi klar på gaden igen med en frisk ny avis.
Sommeren har været lidt anderledes i år end den plejer – det betyder at vi har lært Danmark og vores lokal område lidt bedre at kende og himlen var knap så tæt af krydsende charterfly, som den plejer at være.
Til gengæld var der mere pres på vore skove og på de lokale museer og parker.
I Virum og Sorgenfri er vi rigtig gode til at passe på hinanden og hjælpsomheden denne sommer har været rigtig god.

Selv om vi på avisen har haft ferie, betyder det ikke, at vi ikke har lavet noget. Vi har været rigtig meget rundt hos lokale ildsjæle, og det vil være et af de temaer vi bringer i de næste numre Vi vil gerne besøge lokale ildsjæle som brænder for det de laver og er med til at styrke sammenholdet i vores dejlige lokalområde.
Vi har allerede haft fat i nogle i denne avis, men mange flere vil vi besøge til de næste aviser.

Husk også at bringe nyheder til os, når du har noget på hjerte - vi elsker når lokale kommer til os, i redaktionen for at bibringe avisen nyt spændende indhold.

Selv om de fleste starter på arbejdet efter ferien i disse dage, og skolerne snart er i gang igen, så er det stadig sommer, og vi synes alle, vi har lidt sommer til gode.
Med det gode vejr og solen kommer der desværre også alger i vandet. Tjek derfor skiltningen ved Furesøen, før du bader – det er ikke farligt men meget ubehageligt at bade i algerne. Du kan også finde informationerne om badevandskvaliteten på kommunens hjemmeside.
Fortsat god sommer fra redaktionen

NB! Bemærk: avisen inviterer til fødselsdagsmorgenbord den 22. august, men mere om det i næste nr. af avisen der kommer den 16. august.

Hold øje med badevandet i Furesøen

Avisen er interaktiv

Da avisen i høj grad læses online, er der indlagt link i billeder og tekst, så du dirigeres videre og kan finde materiale til de omtalte emner.
Der er også indlagt QR koder af hensyn til læsere af den trykte udgave. QR koderne leder læseren direkte frem til hjemmesider, facebooksider m.m.
Du kan hente din QR-kode scanner til din mobil gratis hvor ellers henter dine app.

Du kan følge avisen på facebook

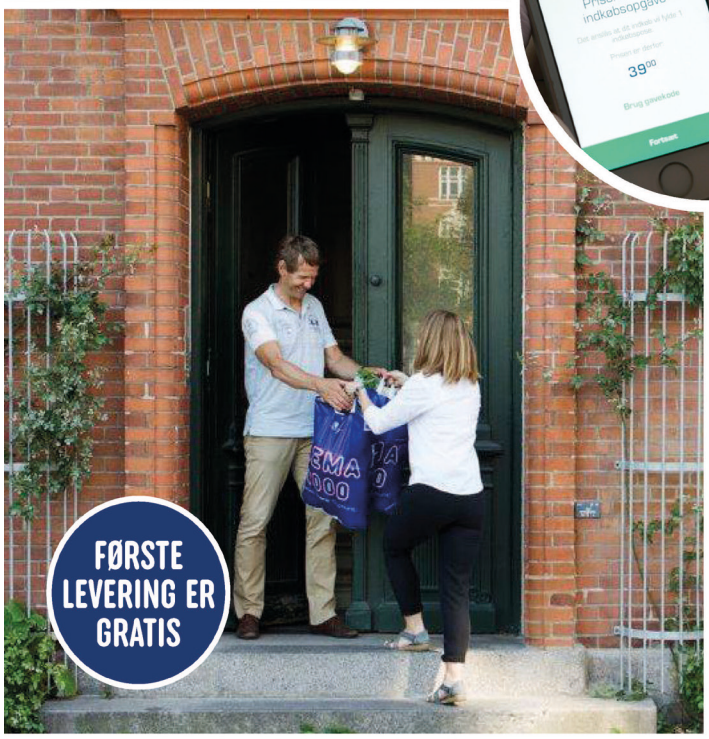

SHOP.REMA1000.DK

KUNDER HANDLER FOR HINANDEN

REMA 1000

SKOVRIDERGÅRDSVEJ 62A, 2830 VIRUM

Købmand
Morten Møldrup Pedersen

ÅBENT
7-22

Udendørsyoga i Virum

Kommunens parker bliver flittigt benyttet og Furesøparken er ingen undtagelse.

Af Hans-Jørgen Bundgaard

Forleden kom jeg forbi Furesøparken på en aftentur, og hvad så jeg ? En flok piger/kvinder dyrke yoga til solens aftenstråler og med udsigt til Furesøen – nok det flotteste scenarie man kan tænke sig til yoga.
Det hele iscenesat af Caroline Amalie Falkenberg, som mange læsere vil kunne huske som tidligere redaktør af Virum-Sorgenfri Avis.
Caroline er en lokal ildsjæl, der bl.a. andet har startet den meget populære Facebookgruppe Virumpigerne, og det er gennem denne gruppe, der er inviteret til udendørs yoga. Det er gratis at deltage, og alle kan være med – blot man tilmelder sig.
Arrangementet har været afholdt hele sommeren, onsdag aften hvis vejret tillader det, og det fortsætter lidt endnu – hold øje med det på Facebook.
Arrangementet er meget populært, for Caroline ved, hvad hun gør, når hun til svag musik og overfor de fremmødte gennemfører et nøje tilrettelagt program.

Det gode ved at være i parken er pladsen. Der er ingen begrænsninger for deltageantal – man skal blot huske sin egen yogamåtte.

Vel nok Danmarks bedste udsigt til en yogatime

Yoga - også online.

Af Hans-Jørgen Bundgaard

Tidligere har Caroline Amalie Falkenberg været ansat i et yogastudie indendørs, men det satte Coronakrisen en midlertidig stopper for.
I stedet for bare at sidde og vente til bedre tider, gik Caroline i gang med at udvikle sit eget koncept, hvor hun ville tilbyde Yoga online – så de, der ikke kunne dyrke yoga i et studie, kunne gøre det hjemme i stuen.

Caroline Amalie Falkenberg

Efter at have prøvet online yoga af i en periode, og konceptet lod til at holde, besluttede Caroline sig for at gøre alvor af det, og åbnede et firma. Alt var sat i system, og kunderne begyndte at tilmelde sig.
Firmaet fik navnet "&Yoga", og der er rigtig mange muligheder for at dyrke sin yoga hjemme frem for i et studie.
Caroline mener helt klart, at online yoga er kommet for at blive – ikke som erstatning for den traditionelle yoga i studiet, men som et alternativ.
Hos &Yoga kan man vælge, dels at følge undervisningen på de tider man har valgt sig ind på, dels tage nogle af de timer, der ligger fast på hjemmesiden, og som er frit tilgængelige for alle medlemmer med et månedligt abonnement.
Undervisningen er professionel, varieret, alsidig og kreativ, da Caroline har en fortid som elitegymnast og har danset ballet på højt niveau.
Du finder &yoga på facebook eller www.ogyoga.dk

Lionsbutikken er genåbnet

På grund af Coronakrisen har Lions genbrugsbutik på Frederiksdalsvej107 (bag ved det gamle telefonhus) været lukket siden 11. marts. Nu er den åbnet igen, der er gjort grundigt rent, og butikken overholder selvfølgelig myndighedernes krav med hensyn til afstand og hygiejne.
I butikken sælges nyt og gammelt, porcelæn, glas, pynteting, bøger og meget, meget mere.
Lions tager med tak imod gode effekter hver lørdag mellem 10 og 12. Butikken kan ikke tage imod møbler. Det er der desværre ikke plads til.
Alle midler, der kommer ind fra salg i Lions butikken, går ubeskåret til velgørende formål. Lions Virum har været aktiv i Virum i over 50 år med at indsamle midler til at donere til godgørende formål lokalt, nationalt og globalt. I dag er Lions Butikken på Frederiksdalsvej den væsentlige indtægtskilde for Lions Virum.

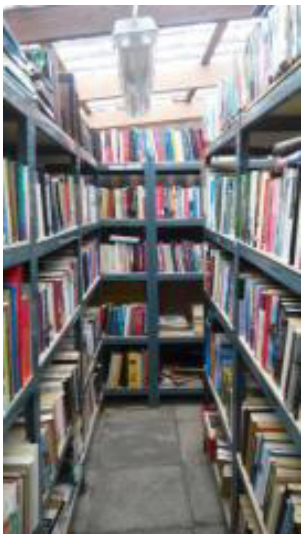

Stand up er ikke kun **for de unge-**

Midt i juli måned, på en af de gode solskinsaftener, fortalte Henrik-Høyer Hansen anekdoter og røverhistorier hos Social Grill i Sorgenfri.
På trods af det gode havevejr havde mange fundet vej til arrangementet for at høre historrier fra et langt liv.
Det er ikke sidste gang at Henrik-Høyer Hansen kommer og fortæller historier fra det virkelige liv.
Læg bl.a. mærke til nye datoer her i avisen..
Henrik er i øvrigt også kendt om Pyt-manden.

Unge og gamle hørte på Henrik-Høyer hansens ”Røverhistorier”

Grillkyllinger på Engbakken

Fra 1. august kan du få lækre grillkyllinger på Engbakken. Der er tale om en udvidelse fra det eksisterende pizzaria.
Latinos Chicken hedder den nye grillbar.
Ejeren Adem Secilmis ser meget frem til hans nye koncept, der udover friske grillkyllinger, også har en flot salatbar og for dem, der ikke ønsker kød, kan han servere en lækker vegetarsandwich.
Som åbningstilbud kan du få 20% rabat på alt take away i august måned.

Du finder også Latinos Chicken på facebook. Blot søg efter navnet.

Adem Secilmis

BLIV AKTIV I DIN LOKALE FORENING

Har du lyst til at give en hånd med, så kontakt foreningen på tlf. 50 50 74 06 eller post@virumby.dk

Vi arrangerer bankospil, fastelavnsfest, Sankt Hans Fest og støtter gode initiativer. Du kan hjælpe ved at blive medlem, eller deltage aktivt i foreningens arbejde. Se mere på www.virumby.dk

(og så driver vi forresten også avisen du har i hånden)

Virum • Sorgenfri HANDELS & BORGERFORENING

10 kunstnere fra Åbne Døre udstiller i Møllen

Sommerudstilling i Nordre Mølle

For tredje år i træk udstiller kunstnere fra "Åbne Døre i Lyngby-Taarbæk" i Lyngby Nordre Mølle. Succesen fra de to foregående år følges op af endnu en gruppeudstilling med eksempler på værker fra de vidt forskellige kunstnere. I perioden 6. – 20. august fyldes møllens to etager med malerier, tryk, keramik, bronzeskulptur, mosaik- og fotokunst, og som noget nyt præsenterer gruppen et fælles værk samt en videoinstallation, som kan ses på møllens førstesal.

Der er fernisering torsdag den 6. august kl. 13.00 til 18.00, og alle er velkomne. (Udstillingen åbnes officielt kl. 16.00 med tale af borgmester Sofia Osmani)

Som de foregående år vil kunstnerne på skift være til stede i møllen, så der er mulighed for at få en snak om kunsten og en guidet tur rundt i udstillingen - ganske i tråd med Åbne Døres formål, nemlig at skabe dialog mellem kunstner og publikum - at bygge bro mellem mennesker.

De udstillende kunstnere er:
Anne Bjørkmann (mosaik), Evelyn Christensen (maleri), Dorte Dyrlund (maleri & tegning), Jytte Høeg (skulptur), Randi Jeppesen (maleri), Marianne Palner (keramik), Anne Grethe Pind (maleri), Ann-Mari Rasmussen (keramik), Lone Sjølund (maleri), Tina Strømann (foto & keramik).

Der er gratis adgang, og udstillingen er åben tirsdag til fredag kl. 13.00 til 18.00, lørdag og søndag kl. 11.00 til 16.00. Mandag er udstillingen lukket.

Loppemarked ved Virumhallerne starter igen

Vi har nu været lukket i maj, juni og juli måned, men søndag den 16. august starter vi igen. Vi vil de efterfølgende 6 søndage være på arealet foran Virumhallerne. Vi har 50 stadepladser, som koster 250 kr (incl. et bord) + gebyr.
Vi glæder os til at komme i gang igen. Vi vil selvfølgelig overholde de regler, som sundhedsstyrelsen har meldt ud. Der vil være skilte samt mulighed for afspritning.
Læs mere om loppemarkedet på www.virumloppemarked.dk
Stadepladser bestilles på www.loppeportalen.dk
Mette Uhd Jepsen, som har været med i alle årene, vil være til stede og hjælpe alle søndagene.
Der vil også være mulighed for at komme på toilettet i hallen.

På gensyn!

LOPPEMARKED
VED VIRUMHALLERNE

Støt avisen –
Støt det lokale kulturliv
For kun 100,- kr. om året
se mere på www.virumby.dk

En historie om Pelican Store

Fællesskab - det er noget med gensidig fodslav. Man kan godt være sammen hver for sig. og man kan godt være alene sammen med andre

Af Thomas Leo Hansen

Hos Pelican Self Storage kan de snart fejre tiårsjubilæum. Det er nemlig tæt på de tider, hvor man kan se tilbage på ti spændende år, hvor firmaet inddrager mere og mere af Schous attraktive bygninger på Skodsborgvej 48. I dag er alt udnyttet, og der er gang i den fra tidlig til silde.

Noget nyt er kommet til

Travlt det var der også i gamle dage. Jeg cyklede forbi de selvsamme bygninger i midt halvtredserne, når jeg kørte til og fra skole. Om morgenen var der et rend af driftige damer med ternet tørklæde om håret, og der var godt gang i cykelklokkerne, for frem skulle de. Også mændene flokkedes med deres høje herrecykler omkring de mange indgangsdøre. Når jeg pjækkede fra skole og kom den

Sådan ser Den gamle Fabrik (Schous Sæbehus med mere) ud fra sydsiden. I dag er det Pelican Store. Husene er nu malet hvide. Det første hus i billedet til højre har næsten samme farve som i fordumstid. For enden af de to husrækker ligger det nye kontorfællesskab. Foto: Steen Øllgaard.

vej forbi sad kvinder i klynger og kaglede, mens de tændte den ene cigaret efter den anden. Kom man efter frokostpausen kunne man se de efterladte tomme cigaretpakker. De fyldte godt op, og hovedsagelig sås det næsten nye mærke 'Kent' og den gode arbejdersmøg 'Eifel'.

Men i dag er det en ganske anden sag. Der er stadig heftig aktivitet. Den vældige virkelyst er stadig stor; mange biler kører forbi, nogle med trailere andre godt læssede.

Og så er det, at jeg ser den helt nye bygning. Når man er på vej ind, så ligger den til højre blot fyrre meter fra Skodsborgvej. Den ligger dér og ligner en hel solstråle.

Her ses det nyistandsatte kontorfællesskab-hus. Det er lige til højre, når man kommer fra Skodsborgvej. Foto: Steen Øllgaard.

Fleksibelt kontorhotel og lager

Hele bygningen … den ligger på egen matrikel med betegnelsen 48A, er shinet op med fine materialer. Og så kommer de vigtigste: hele bygningen er gennemrestaureret så snedigt, at der er noget for en hver smag. Har man brug for ren opbevaring, så er det kælderen, der kalder, og man kan her jonglere mellem størrelser fra de helt små og op til festsalstørrelse. Der er ingen smalle steder; og servicen er i top. Det samme er rengøringen inklusiv musegaranti. De er ude, før de kommer ind.

På næste etage, den høje stue fristes man til at sige, er der lagerlokaler med hylder, hvor man kan få det, som det behager. Typisk til on-line-salg. De mennesker fotografen og jeg mødte var svært tilfredse. Der er stadig plads.

Når jeg ser på helheden og tager førstesalen med. (I må lige vente med godbidderne om den etage) … så er der en tanke, der slår mig. Det er fælleskabet,

Der arbejdes allerede flittigt i nogle af de mange lokaler. Bord, skabe og reoler hører med. Foto: Steen Øllgaard.

og alt hvad der dermed kommer af gode energier. - Prøv lige at høre.

Vi går først ud i gangen og op ad trappen til førstesalen. Også her skinner solen gennem de store

vinduer primært vendt mod syd og nord.
Når man træder ind ad døren til hele førstesalen… Der er mening med at kalde det hele førstesalen, for det er tilsyneladende et stort rum på størrelse med seks tennisbaner. Vi spadserer ned ad gangen i et optimistisk tempo. På begge sider er der kontorlokaler af forskellige størrelser. Humlen her er at kontorlokalerne er inddelt af glasvægge. Da jeg var inde i et kontor på cirka 30 kvadratmeter med lukket dør, kunne intet høres af den hurlumhej, der var i gangen og i de øvrige kontorer. Tim og Rune var fyr og flamme og fortalte med ildhu om alt det fælles, der følger med. Det kan tage pusten fra de-

I glas og ramme ... Her ses dagligleder Tim Bruhn og Rune Petersen. Steen Øllgaard tog fotoet.

fleste: I flæng nævnes fri te og kaffe, fri serviceret online-printer, mageløs møblering, delekøkken og fælles udendørsterrasse. Jeg glemte lige gratis rengøring, og jeg har sikkert svedt noget ud. Listen er lang.
De folk, der rent faktisk arbejdede der, da vi kom, skulle senere have fællesfrokost og fri afspænding inklusiv planken. Vi blev spurgt om vi ville med. Jeg takkede nej, for planker er noget man går ud ad. Fotografen ville godt deltage mest, tænker jeg,

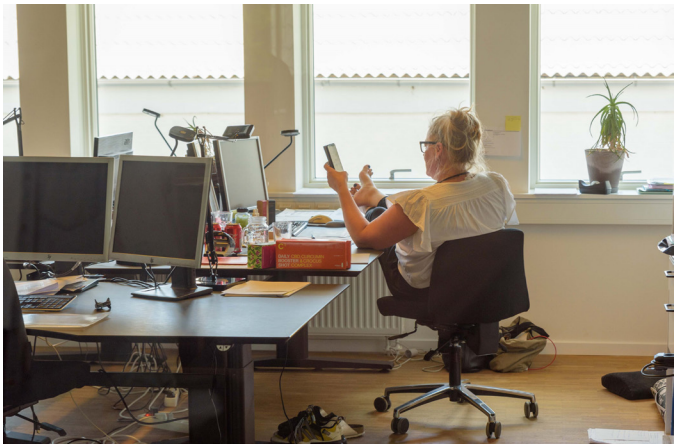

I et andet lokale er der gang i idéudvikling i det lyse kontor. Foto: Steen Øllgaard.

fordi han har sin medfødte ballast.
Nu kommer der noget, der fik mig op af stolen. Et temmelig stort areal var dækket med skriveborde, med tilhørende hyldelandskab. Den høflige Rune fortæller, at man kan leje et skrivebord med den samme adgang til rengøring og forplejning mm. for 1975 danske kroner og det er pr. måned. Sikken et fællesskab; og hvilken synenergi.

Rune Petersen, ansvarlig for salg, markedsføring og investering. Han sidder i det åbne kontorfælleskab. Her har hver person sit skrivebord og reol- og skuffearrangement. Alt er lyst og luftigt. Foto: Steen Øllgaard.

Tilbage til 2010
Det var Claus Mathisen der visionært fik den idé, at etablere Pelican opbevaring. Til lykke til ham både med dekaden og de mange filialer i hele landet og Sverige og Finland. Alt dette bare fordi han læste Rasmus Klump som lille. I dag sidder han som Ceo i Nrep, der er en overbygning til det hele.
Er der nogen, der kan huske Rasmus Klumps gode ven Pelle?

Tilbage i tresserne
Jeg ser for mig de mange kvinder fra dengang på deres cykler med en lille taske og en madkasse. Tasken hænger på styret og madkassen er på bagagebæreren med sit røde gummibånd. Hvad ville de mange smukke og forhåbningsfulde kvinder ikke sige, hvis de så stedet i dag?

Fakta om Pelican - Virum

Tim Bruhn, dagligleder
Rune Petersen, salg, markedsføring og investering
Adresse Skodsborgvej 48 og 48a
www.pelicanerhverv.dk
Orienteringstelefon: 39755001
Man kan også bare komme forbi

Der er to gode grunde til at det er Mads og Stig
der skal sælge din bolig i det grønne område.
Ring for
en god lokal
aftale
Både Mads og Stig er opvokset i det grønne område
(Som børn elskede vi at komme på Frilandsmuseet)
Nybolig Lyngby A/S
Klampenborgvej 239-241
2800 Kgs. Lyngby
2800@nybolig.dk
Tlf: 4593 4700
Nybolig Virum A/S
Virum Torv 4
2830 Virum
2830@nybolig.dk
Tlf: 4583 1444
Nybolig

Smukke rammer
om din store dag
Med smukke og unikke lokaler til både den lille og denhelt store fest,
er du sikret enestående rammer om livets største begivenheder.
Vi tilbyder et omfattende menukort med franske/danske specialiteter
så der er retter for enhver smag.
Kontakt os, så vi sammen kan gøre din specielle dag uforglemmelig.
Frilandsmuseets
RESTAURANT & SELSKABSLOKALER
www.frilands-restaurant.dk
Kongevejen 100 - 2800 Kgs. Lyngby - Tlf. 45 85 34 80

Spasmager og skærmtrold

I Virum er alle vilde med Marlene Kejser – ikke mindst børnene

Af journalist Kim Engelbrechtsen

Da jeg begyndte at se de sjove og fantasifulde videoer, som Marlene Kejser har lavet sammen med sognepræst Kristian Tvilling, var jeg med det samme solgt. Hun virkede som det, man i mine forældres generation, kaldte et rigtigt livstykke. Fuld af skægge påfund og perfekt på skærmen, nærmest parat til at optræde i et tv-program som Ramasjang. Og forleden måtte jeg simpelthen opleve hende face-to-face, så vi fik en aftale i stand i Virum Kirke.

Her har Marlene stillet krea-poser frem til børnene. Poserne indeholder ting, de kan lave fantasidyr ud af. Børnene stiller så deres kreationer tilbage i reolen dagen efter.

Inden jeg tog derned, bad jeg en række personer, voksne som børn, om at stikke mig ét ord, som de syntes karakteriserede hende. Og jeg fik disse ord på blokken: ”Ildsjæl”, ”solskin”, ”overbevisende”, ”nysgerrig”, ”imødekommende”, ”hjertelig” og ”inkluderende”.

Da jeg ankom til kirken, så jeg, at der i en blå reol stod såkaldte ”kreaposer”, som børnene i Virum kunne komme og hente. Poserne, havde jeg læst på kirkens Facebookside, indeholdt forskelligt, som børnene kunne lave festlige fantasidyr af. Meningen var så, at børnene næste dag kunne stille deres kreationer på hylderne.

Marlene kom ud og tog imod mig med et stort smil, og da vi sad bænket med en kande kaffe, lagde jeg ud med at spørge om hendes baggrund.

- Jeg kan høre, at du kommer fra Jylland.
- Rigtigt, men kan du også høre hvorfra i Jylland, jeg kommer, spurgte hun.
- Århus? Der er sådan lidt ”slingrer ned ad Vestergade” i din dialekt.
- Ja, jeg er fra Århus, hvor jeg blev uddannet i dramaturgi og journalistik og begyndte at spille teater.
- Nå, så er det derfor, at du gør dig så godt på en skærm?
- Haha, tak, men jeg havde faktisk ikke beskæftiget mig så meget med film og tv, før Kristian og jeg kastede os ud i at lave videoer, som vi lægger på kirkens Facebookside.

Har eget teaterselskab

- Hvor har du optrådt på teater?
- Jeg har blandt andet været på Gellerupscenen, en amatørscene, hvor vi spillede familieteater og stykker om etniske forskelle, som der jo er i Gellerupparken - Ja, vi har faktisk optrådt om alt lige fra det og så til Bølle Bob. Jeg har også været inde på Rosenteateret i Århus, og så begyndte jeg på dramaturgi, og i forbindelse med det startede jeg mit eget teaterselskab, ”Det andet Scenarie” sammen med to andre studerende. Det har jeg så stadigvæk og kører ved siden at jobbet her i Virum Kirke.
- Hvad ligger der i navnet ”Det andet Scenarie”?
- Ja, hvad tænker du?
- Øh, tja, bob-bob - måske at der findes en anden virkelighed?
- Det kan du godt sige. Vi prøver at tænke alternativt og i anderledes løsninger. Vi arbejder sådan, at vi altid tager teateret ud af teatersalen, vi spiller på andre locations, det kan være markeder, festivaler og kirker. Og mens coronaen var på sit højeste, turnerede vi rundt i baggårde i København.

Optræden i baggårde i København - foto: Anders Nørregaard

”Det andet Scenarie” skabte lys i københavnske baggårde, da coronaen var på sit højeste

- Kan du leve af det?
- Vi startede med at optræde gratis, men i takt med at vi blev mere professionelle, er vi dag i den situation, at vi får løn, når vi optræder. Men jeg synes, at det er en fed kombi at have en fast indkomst og så køre de der projekter ved siden af. Og så har mit firma faktisk lavet et samarbejde med kirken. Vi lavede teaterforestillingen ”Biblen på 45 minutter”, og den turnerer vi så rundt med, vi skal – forhåbentlig – ud på vores tredje turne nu her til vinter.
- Nej, hvor godt. Hvor meget er du egentlig ansat hernede i kirken? Vel ikke på fuld tid?
- Jo, det er på fuld tid, altså 37 timer om ugen, men så tager jeg et par uger fri, når vi skal ud at turnere. Kirken havde aldrig haft en kommunikationsmedarbejder før, så jeg var den første, der fik stillingen, og jeg var nok ikke det oplagte valg, for der er jo mange, der bliver uddannet specifikt til et sådant arbejde i kirkerne. Den uddannelse hedder ”Kristendom, kultur og kommunikation”, men jeg tror, at min baggrund med teater, drama og journalistik alligevel gjorde dem, jeg var til jobsamtale hos, interesserede. Jeg tror, de netop gerne ville have en, der kunne komme med ideer til nye aktiviteter – specielt for børnefamilierne, som der jo bliver flere og flere af herude i Virum. Der var ligesom et behov der, der skulle dækkes.

Stort fokus på børnene

- Men er du ansat specielt med henblik på børnene, eller…?
- Min stilling er delt op i to. Der er en kommunikationsdel, hvor jeg arbejder med kirkeblad og hjemmeside, og de der ting. Den anden del handler om aktiviteter, som egentlig er for alle aldersgrupper, men som har et stort fokus på at udvikle tiltag til børn og børnefamilier.

- Som nu det her med kreaposerne, for eksempel?
- Ja, plus aktiviteter som vores lasagnegudstjenester og hold for minikonfirmander, og alt det der.
- Hvornår flyttede du til Djævleøen? Du bor i København, ikke?
- Jo jeg flyttede til København for syv år siden og bor nu i Vanløse sammen med min kæreste, der er ingeniør – og også meget kreativ.
- Har I børn?
- Nej, ingen børn – endnu!
- Du har ikke lokal tilknytning til Virum?
- Nej, men det har jeg jo så fået.
- Hvorfor er det vigtigt for en kirke at have en kommunikationsmedarbejder, synes du?
- Kirken konkurrerer jo med alle de andre aktivitetstilbud, der er i dag og kirken bliver nødt til at kunne formidle de ting, den har at byde på, ud til folk, man skal være på de rigtige platforme. Så jeg tænker, at det er ret vigtigt, at kirken har en kommunikationsmedarbejder, der kan tage sig af de ting. Og jeg kan se, at der er flere og flere kirker, der søger kommunikations og aktivitetsmedarbejdere.
- Mødes I engang i mellem?
- Vi har et kommunikationsnetværk her i Lyngby-Taarbæk, hvor vi kan udveksle ideer. Vi skal faktisk mødes for første gang i næste uge.
- Tror du på Gud?
- Jeg har en følelse af, at der er noget, der er større end det enkelte menneske, og jeg synes, at kirkens budskab om næstekærlighed er enormt vigtigt. Og jeg kan godt lide ritualer, hvor man er fælles om noget.

Skaber åndehuller til travle Virumfamilier

- Hvad er vigtigt og stort for dig?

Arkivfoto

Isabella stiller sin flotte skildpadde, der er blå med hvide prikker på, ind i krealandskabet

- I forhold til mit arbejde er det vigtigt for mig at være med til at skabe nogle rammer, hvor folk kan finde nærvær, have det sjovt – og måske også komme til at tænke over nogle større ting i livet. Jeg har på fornemmelsen, at der er mange mennesker her i området, som har travlt med jobs og karrierer, og her kan vi spille en rolle ved at invitere dem ind til aktiviteter, hvor de kan være nærværende med deres børn. Og vi slutter tit af med fællesspisning, så forældrene ikke behøver at lave aftensmad, når de kommer hjem. Vores alternative gudstjeneste "Åndehuller" er en mulighed for travle folk til at komme ned i gear, ud af hverdagens trummerum og give sig tid til fordybelse og refleksion – til bare at være i et rum sammen med andre og blive guidet igennem forskellige ting, som f.eks. lystænding.
- Og hvad er vigtigt for dig selv rent personligt.
- At være åben og inkluderende. Jeg kan godt lide Kirkens Korshærs slogan: "Alle mennesker er noget værd".

Der er kommet mere kreativitet i kirken

Jeg havde fået nys om, at familien Tange har haft gode oplevelser i kirken, efter at Marlene startede. Så dem besøgte jeg en af de dage, hvor solen bagte fra morgen til aften. De bor i et skønt hus i det gamle Virum med roser i det meste af den velplejede have. Vi flyttede et havebord ind i skyggen, og jeg fik en hyggelig snak med moderen Nina og børnene Anna på 15 år og Sara på 11 år

Nina sagde, at der helt klart er kommet mere kreativitet i de fire år, Marlene har være ansat.

- Hun lader børnene være med i forskellige aktiviteter og har taget varmt imod os som familie. Vores piger har f.eks. været med til lasagnegudstjenesterne, der er en halv times børnegudstjeneste med temaer fra biblen og til julearrangementerne. Marlene er en imødekommende og hjertelig person, der er på kram med mange.

Sara fortalte, at hun udover lasagnegudstjenesterne også har været med til en såkaldt lanterneworkshop og lysoptog, der er en slags kyndelmisse for børn.

- Vi fik udleveret materialer til at lave lanterner af, sagde Sara. Hun rejste sig straks fra havestolen og strøg ind i huset og hentede en fin og farverig lanterne, som hun har lavet og stadig har stående på sit værelse. Hun fortalte videre, at hun også har været med til aktiviteten "Minikonfirmand".
- Her lærte vi kirken bedre at kende, og Marlene lavede sjove lege med os, f.eks. skulle vi en dag lave en præstekjole og en præstekrave. Kjolen lavede vi med skraldeposer, og kraven lavede vi af toiletpapir. Da vi var færdige, udnævnte vi én til at være præst, og så fik han kjolen og kraven på. Det var rigtig sjovt.

Storesøster Anna fortæller, at hun har været frivillig medarbejder til lasagnegudstjenesterne, hvor børnene leger lege med bibelsk indhold, f.eks. har de optrådt med fortællingen om Noahs ark. Og så er belønningen en gang lasagne.

- Jeg har også været frivillig til aktiviteten "Åndehuller", som Marlene har indført. Det er stille gudstjenester, hvor stressede familier kan få lov til at finde roen i en stund i kirkens rammer.

fortsættes

Mor Nina og børnene Sara og Anna siger samstemmende, at der er begyndt at ske mange sjove ting oppe i kirken

- En af mest synlige og alternative aktiviteter, Marlene har fundet på, var da hun og Kristian blev klædt ud som engle og firet ned ad muren fra kirkens tårn. Vi kørte faktisk forbi dagen inden, da de havde generalprøve. Der sker virkelig mange sjove ting oppe i kirken.

Her kan du se Marlenes video af børnenes kreadyr:
https://www.facebook.com/watch/?v=598445624186619

Hvis der er én ting, jeg er stolt af i mit arbejdsliv, så er det, at jeg var med til at ansætte Marlene. Hun er guld værd!

(Sognepræst Kristian Tvilling)

Marlene udsætter sognepræst Kristian Tvilling for lidt af hvert – og han er med på den værste, selv det at blive firet ned som engel fra kirkens tårn. Se tidligere billede

Se nogle af Marlenes videoer nedenfor:

Og her kan du se en video fra Åndehuller - en gudstjeneste på højkant (om tro og tillid)
https://www.facebook.com/Virum.kirke/videos/550836425474259/

Og her er en video af Marlene i kirkens kælder, som Kristian gerne vil have ryddet op i, hvilket han ikke får lov til – for alt kan bruges kreativt:
https://www.youtube.com/watch?v=Vo70ftnH1w-Y&feature=youtu.be

Endelig kan du se en video om baggårds-performancen "LysLevende", hvor Marlenes teatergruppe tog rundt i københavnske baggårde og spredte lys, musik og glæde. En gruppe studerende fra Københavns Unviversitet lavede i den forbindelse dette fine portræt af projektet:

https://www.facebook.com/detandetscenarie/videos/742648683229579/

ELHOLM BEGRAVELSE
Grønnevej 83 · 2830 Virum · Tlf.: 45 83 45 30
Få personlig og kvalificeret rådgivning hele døgnet.
www.elholmbegravelse.dk
Uddannede og certificerede bedemænd
LONE ANDERSEN
CHRISTINA GAUGUIN
Danske Bedemænd
DS ISO9001 Kvalitetssystem

Fik du set Sofia Osmanis tale
Til Sankt Hans
Se eller gense den her:

Har du noget på hjertet så skriv til redaktionen på redaktion@virumsorgenfriavis.dk

Ekstra støtte til plejehjemsbeboere

Lyngby-Taarbæk Kommune sætter to mio. kr. af til et tilbud om genoptræning

De ældre på plejecentrene, der er svækkede efter tre måneders nedlukning i forbindelse med COVID-19, skal kunne modtage målrettet træning. Det blev vedtaget på et møde i Lyngby-Taarbæk Kommunes social- og sundhedsudvalg tirsdag den 30.6. Alle i udvalget - K, A, V og SF - var enige om, at der er behov for hurtig og fælles handling. Og borgmester Sofia Osmani (K) fremskynder nu processen.

- Vi har haft en indledende debat i kommunalbestyrelsen, og aftalen med de øvrige partier er, at jeg igangsætter en borgmesterbeslutning, så ikke vi skal vente til efter ferien, siger Sofia Osmani til Virum-Sorgenfri Avis.

Hun oplyser, at der afsat op til to mio. kr. til ordningen, der dækker alle plejehjem i kommunen og alle beboere (ca. 500 borgere). Pengene skal bl.a. bruges til flere terapeuter og indkøb af aktivitets- og træningsredskaber med det formål intensivt at træne og behandle alle beboerne på plejecentrene individuelt og i fællesskab. Indsatsen udløber, når alle beboere har fået et ordentlig løft, så de kan få livslysten tilbage.

Solgården

- Ud fra en faglig vurdering af behovet bliver det et tilbud til beboerne - der er dermed ingen der påtvinges noget mod deres vilje, siger hun.

Om det bliver fastansatte medarbejdere eller et samarbejde med private behandlere er ikke afklaret.

- Vi har bedt forvaltningen finde en model, der sikrer hurtig igangsætning. Det er dog vigtigt at sige, at ekstra-træningen ikke starter i morgen - det tager lidt tid at få de rette faglige kompetencer i hus og udredt borgernes behov. Netop derfor har vi valgt at gå igang nu, fremfor at vente til efter ferien. For vi mener, det haster, og ved, at opgaven tager tid at løse, siger Sofia Osmani.

Bodil Kornbek (S), som har været initiativtager til projektet, udtaler:

- Det er en hjertesag for mig, at de mest sårbare ældre bliver hjulpet NU!

Bodil Kornbæk

Sofia Osmani

I Virum og Sorgenfri
passer vi godt på os selv
og på hinanden

Portræt af en virksomhed

af Hans-Jørgen Bundgaard

Denne gang: Sinatur Hotel Frederiksdal og konference

Som lokale borgere kender vi jo allesammen Hotel Frederiksdal, når vi kører af bagvejen til Lyngby eller skal ned og nyde naturen i skoven, eller på vandet eller blot skal købe en is.
Men hvor godt kender du til selve hotellet og dets mange muligheder.
Jeg har selv været der adskillige gange til forskellige festlige lejligheder, men dennegang havde jeg sat direktør Claus Nielsen stævne for at høre lidt mere om hotellet som lokal arbejdsplads, spisested og eventsted.

Den gamle Frederiksdal Kro brændte
I 1964 brændte Frederiksdal Kro, der lå lige over for den gule rejsestald. Jeg husker selv hvordan jeg som barn stod og kiggede på resterne og husker især den store pejs midt i billedet, der stod ret alene i rummet hvor alt andet var brændt.
Kroen blev ikke genopbygget, men grunden blev købt af milliardær og storentreprnør, tømrermester Aage V. Jensen der til manges frustration fik lov at bygge et moderne hotel som erstatning for kroen.

Frederiksdal kro efter branden i 1964

Et hotel i naturskønne omgivelser. Hotellet blev indpasset fint i omgivelserne, hvad Aage Jensen givetvis sikrede gennem sin store interesse for naturbeskyttelse.
Hotellet blev bygget i samme stil som en række lignende hoteller som Aage V. Jensen byggede rundt om i landet. Hotel Hvide Hus kom det til at hedde som resten af hotelkæden.
Aage Jensen var i øvrigt medinvestor og forgangsmand i forbindelse med byggeriet af Lyngby Storcenter.

I dag hedder hotellet som bekendt Sinatur Hotel Frederiksdal og Konferance og ejes, sammen med 5 andre hoteller af Danmarks lærerforening.

Coronakrisen ramte også Hotellet, men ikke så hårdt som andre hoteller.
Da jeg besøgte hotellet blev jeg mødt af direktør Claus Nielsen i receptionen. Claus Nielsen var givetvis en direktør der fra første færd viste sin inderlige interesse for at drive hotellet på bedste vis og med fokus på en god personalepolitik og en drift udfra bæredygtige normer. Jeg blev præsenteret for hotellets kodeks der virkelig viser at der er tale om en helt unik måde at drive et hotel.
Det har været svære tider under coronakrisen, og været dyrt men Claus Nielsen havde endnu mere ondt af sine kolleger i København end af sit eget hotel, for selv om det har været lukket ned et par måneder, har tiden efter været nogenlunde besøgt for turisterne, der i år hovedsageligt er danske har fundet ud af at hotellet ligger i et pragtfuldt område, lige op af Mølleåren og med skov rundt om, og alligevel kun et kvarters køretur til København.

Direktør Claus Nielsen

Dertil kommer, at der er sørget for alle tænkelige værnemidler så gæsterne kan være sikre på at kunne opholde sig helt trygt på hotellet uden risiko for smitte.. Hotellet er med sine 60 værelser ikke så stort og Claus Nielsen kunne da også godt tænke sig 20 værelser mere, men han er godt klar over det kan være en langsommelig proces, da denne udbygning skal ske uden at det går ud over naturen.

Claus Nielsen er kendt med branchen, da han har arbejdet med hoteldrift gennem de seneste 30 år, heraf8 år som direktør i Sinatur Hotel Frederiksdal og konferance..
Claus har arbejdet sig dennem systemet, startende med at sætte stole op på det lokale hotel Comwell Borupgaard som han endte med at arbejde i gennem 20 år. De seneste år som direktør.Sideløbende med

sit arbejde i hotelbranchen, har Claus uddannet sig indenfor bl.a. ledelse, diplomlederuddannelse, bachelor og MBA , så han fortsat er rustet til de krav der måtte være i fremtiden.
Privat bor Claus i Ålsgårde med samlever og tre børn.
Selv om Claus Nielsen bor langt fra sin arbejdsplads, engagerer han sig meget i lokalsamfundet dels gennem bestyrelsesposter i VUC og suppleant i Vidensbyen, ligesom han samarbejder med en klasse (kommende 7,kl.) fra Lindegårdsskolen i Lyngby.
Klassen er kommet på hotellet siden 1. klasse og ca. 3 gange om året deltaget i arbejdet på hotellet som en slags erhvervspraktik.

Bæredygtig hoteldrift.
Ser man på det kodeks der ligger for sinaturhotellerne er der tale om et hotel der har sølvmærket i økologi. Alle produkter der kan laves selv bliver lavet af egne kokke.
Hotellet har således egne bistader og har netop lejet 500 m2 af Frederiksdal Slot, så de fremover

Hotellet har egen produktion af Honning

ønsker at være selvforsynende indenfor frugt og grønt.
Al frugt der serveres er årstiden frugter fra Danmark – man ønsker ikke at benytte sig af frugter der skal transporteres fra den anden side af kloden og man sikret sig at benytte så få leverandører som muligt så mindst mulig kørsel fra lastbiler skal udlede diesel i naturen.
Det er altid dansk frugt fra de forskellige årstider der serveres, og alle produkter er certificerede og fra bæredygtige virksomheder. Det betyder derfor at hotellet snart er co2 positivt.

En del af lokalsamfundet.
Claus Nielsen fortalte mig at langt de fleste fester der blev afholdt på hotellet er med lokale borgere. Hotellet har også faste arrangementer som man kan tilmelde sig, og der vil være planer om flere i fremtiden.

Jeg spurgte bl.a. til den nyligt renoverede lade på den anden side af vejen.
Her havde man foreløbig planer om at kunne lave en oktoberfest og et julemarked.
Under mit besøg blev jeg vist ned i vinkælderen der Frederiksdal ligger jo lidt for sig selv, som en perle tæt op af Virum og Sorgenfri, men der er ingen tvivl

Claus Nielsen i hotellets vinkælder, med sine hyggelige rustikke omgivelser m, rummer gode muligheder for vinsmagningsarrangementer.

om at der er gode muligheder for fremtidige arrangementer på hotellet og Claus Nielsen er åben for forslag fra alle borgere omkring de muligheder der måtte være for et samarbejde omkring arrangemnter for lokalsamfundet og andre der måtte have interesse i at deltage.

Hotellet er nabo til bådfarten.

Lidt lokalhistorie fra VirumSorgenfri-Avisens område
Lidt om Virum Kirke

af Niels-Kristian Pedersen

Landsbybeboerne måtte gå den lange vej til Lyngby Kirke, der ligger på toppen af en bakke ved Mølleåen, et vadested, hvor Lyngby Mølle og Lyngby Kro er placeret. Turen gik i gamle dage ad Kirkestien, som begyndte ved Gammel Kaplevej over markerne forbi Lottenborg og til Kongens Lyngby. Et stykke af stien er endnu bevaret gemt bag Sorgenfrivænget ud mod jernbanen fra 1864. Selve landsbyvejen, oprindeligt Virumvej, nu Virumgade med markveje mod Holte, Frederiksdal og ud til Kongevejen, så folk i hestevogn kunne komme til Lyngby Kirke om søndagen til gudstjeneste.

Da Virumbønderne blev selvejere i 1767, har de sikkert allerede snakket om at få bygget en kirke i Virum. Virum fik meget tidligt en prinsesseskole anlagt allerede i 1721 af prinsesse Sophie Hedvig, der holdt til i Frederiksdal i "Det lange Huus på Bakken". I skolen kunne så afholdes overhøring, som ellers foregik i hjemmet, ved konfirmationsforberedelse. Endelig i 1904 blev et Missionshus opført i den østlige ende af landsbyen, nu nedrevet. Det ville i dag have ligget midt i krydset Grønnevej/Virumgade. Her kom så en af præsterne fra Lyngby Kirke og forrettede gudstjenesten dog uden altergang. Dåb, konfirmation, bryllup og begravelse foregik i Lyngby Kirke. Vi skal helt frem til efter Første verdenskrig og i 1930'erne, hvor en større tilflytning til området var startet. I 1934 rejstes en kirkesag om at bygge en kirke. En lang rejse var

Kirkebakken 10, Virum Kirke, år 1938. Virum Kirke i sin oprindelige skikkelse. Hele kirken blev udvendigt færdigbygget, men indvendigt måtte man nøjes med at bruge krypten frem til 1940. Kirken

ved at slutte.
Krypten under Virum Kirke. 1937.

Den første præst ved Virum Kirke var præsten P.V. Høier (Johansen). P.V Høier blev ansat i som kaldskapellan 1,11.1932 for Lyngby og Lundtofte Menigheder samt Virum-Sorgenfri Distrikt. Det vil sige, at han afholdt bl.a. gudstjenester på den nye VIRUM SKOLE fra 1920 inden krypten under Virum Kirke blev indviet i november 1937.

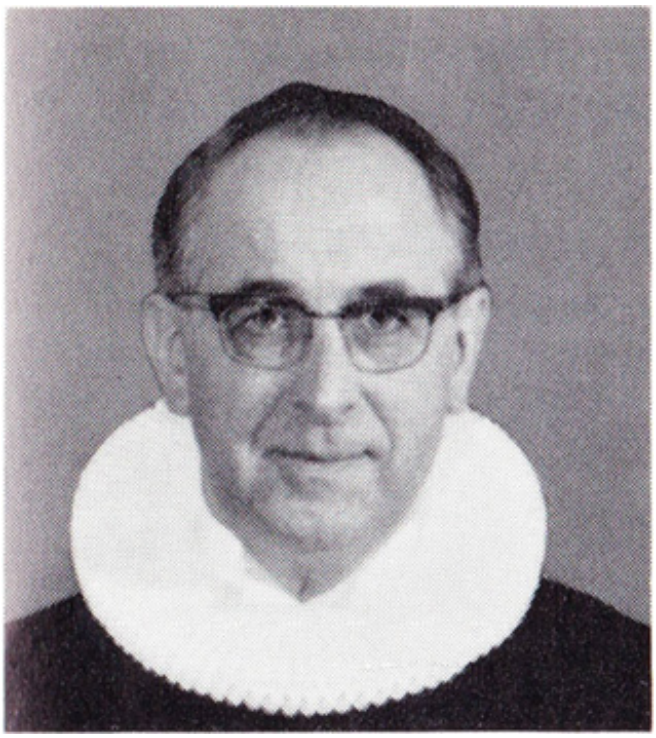

P.V.Høier

Søndag er vor Herres

Tidligere blev alle kirkelige handlinger, som dåb, konfirmation, bryllup m.m. afholdt i Lyngby Kirke. Der var ikke råd til at "møblere" kirkekrypten, så inventaret fra Missionshuset bygget 1904, der blev nedrevet i forbindelse med Grønnevejs anlæggelse i 1936 - ville næsten ha' ligget midt i krydset Grønnevej/ Virumgade - blev brugt i kirke- krypten. I juni 1940 blev kirkerummet indviet. P.V. Høier blev sognepræst i Virum Sogn, der først blev adskilt fra Lyngby Sogn 1942. I 1983 udgav Greens Forlag i Sorgenfri bogen "Søndag er vor Herres dag" med 20 af hans prædikener.

Virum Kirke 2018

Udstilling med 10 kunstnere fra

Åbne Døre i Lyngby-Taarbæk den 6. - 20. august 2020

i Lyngby Nordre Mølle

Lyngby Hovedgade 24,
2800 Kongens Lyngby

ÅBNINGSTIDER:
Tirs-fredag: 13-18
weekend: 11-16
mandag lukket

GRATIS ENTRÉ

FERNISERING:
Torsdag den 6. august
klokken 13-18

Åbningstale klokken 16:
Borgmester Sofia Osmani

KUNSTUDSTILLING

NY LOKALHISTORISK BOG:

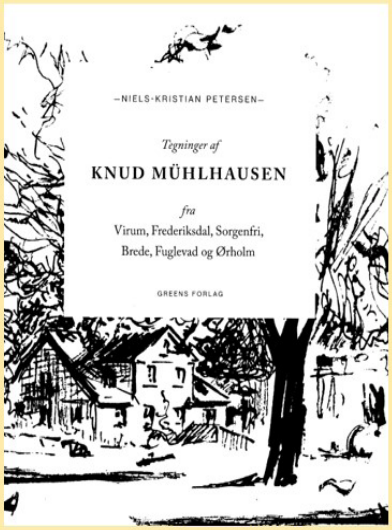

TEGNINGER AF KNUD MÜHLHAUSEN FRA VIRUM, FREDERIKSDAL, SORGENFRI, BREDE, FUGLEVAD og ØRHOLM.

Bogen er udgivet af Greens Forlag og kan købes hos Greens Boghandel, Sorgenfri Torv eller online (ISBN 978 87 92588 37 1).
Bogen koster kr. 149,95.

Kort nyt

Det gamle landbrugsmuseum

Som et led i klargøring og renovering og forberedelse til nybygning af Classic Car House er Lyngby-Taarbæk Kommune blevet bedt om tilladelse til nedrivning af gamle bygninger og fundamenter af tidligere bygninger. På Kongevejen 79-85. Der er tale om ældre bygninger som ikke skal bevares og renoveres i forbindelse med det nye projekt.De bygninger der er tale om er skraveret med rødt på tegningerne. Hovedbygningen (det gamle landbrugsmuseum) og Virumgårds hovedhus skal renoveres og fjernes ikke.
Tilladelse er givet fra kommunen og nedt6agning af bygningerne finder sted snarest.

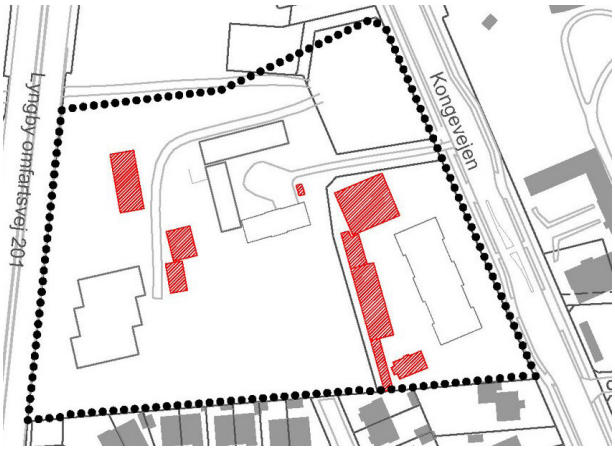

Ny folder om Lyngby-Taarbæk Kommune

Der er netop udarbejdet en ny folder om Lyngby-Taarbæk, som kan inspirere både lokale og gæster udefra til at opleve nogle af alle de mange muligheder, der er i Lyngby-Taarbæk for vandreture, cykelture, ture på vandet etc.

En trykt udgave kan hentes på bl.a. Stadsbiblioteket og Borgerservice.
https://www.ltk.dk/et-smut-ud-til-lyngby-taarbaek

Cirkus Arli og Cirkus Baldoni kommer til Virum

Med nogle måneders ”coronaforsinkelser”kommer der endelig cirkus til byen
Først kommer Cirkus Arli og besøger Furesøparken den 3. og 4. august og dernælst kommer Cirkus Baldoni og slår teltet op, også i Furesøparken. Det sker i weekenden den 22 - 23. august.
For begge cirkus´ gælder naturligvis at de tager deres forholdregler i forbindelse med corona.
Billetter kan bestilles på hhv. www.cirkusarli.dk og www.baldoni.dk. hvor I også kan læse mere om programmerne for de to cirkus´.

Cirkus Arli kommer den 3-4 august

Cirkus Baldoni kommer den 22-23 august

Dokumentarfilm om det gamle Virum

Den 29. august er der premiere på en dokumentarfilm om det gamle Virum. Filmen vises - gratis - på storskærm på plænen mellem Frederiksdal 8 og 10 kl. 20 – med mindre det styrtregner. Filmen, som er produceret af Johannes Voss, Event Media, bygger på samtaler, han har haft med en kvinde ved navn Gurli, som har boet i samme lejlighed på Frederiksdalsvej i 70 år.
- Den er historisk interessant, da Gurli fortæller om de 11 gamle butikker på Hasselvej og selve torvet, siger Johannes Voss.
Han har desuden bl.a. indslag med folk, der arbejdede for købmand Bjerregård og en ivrig biografgænger, der startede med at komme i Virum Bio i 1946.
Virum-Sorgenfri Avis dækker naturligvis begivenheden løbende.

Filmen kommer også til at ligge på YouTube.

Teaser: https://www.facebook.com/watch/?v=3383936091657163

Dantaxi flytter fra Virum

Dantaxi er, efter flere års vækst, vokset ud af huset i selskabets nuværende domicil på Kongevejen i Virum. Allerede for et år siden måtte salg- og marketingafdelingen flytte til en midlertidig lokation. Til september samles medarbejderne og afdelinger på Krogshøjvej i Bagsværd.
Dantaxi's administrerende direktør Carsten Aastrup forklarer, at det er med vemod, at selskabet efter 38 år forlader Virum, men gælder sig over, de nye muligheder det kommende hovedsæde åbner for:
"Det er ingen hemmelighed, at vi altid har befundet os godt i Virum. I takt med at selskabet igennem årene er vokset, har vi, siden 1982, haft adresse på tre forskellige lokationer på Kongevejen. Vi har faktisk medarbejdere, der nu skal flytte arbejdsplads for fjerde gang.

Dantaxi flytter fra Virum

Matas gør coronatiltag permanente

Ekspedienter med visirer, afspritning af testere, ny skiltning og nye håndspritstandere er en del af den nye virkelighed, som Matas' kunder og medarbejdere fra denne uge møder i landets 270 butikker.
Og selv om Matas allerede følger myndighedernes anbefalinger, indfører kæden nu en række nye, permanente tiltag, der skal reducere smitterisikoen i butikkerne både nu og i fremtiden, fortæller kæden i en pressemeddelelse.
– Coronavirussen har gjort os alle meget opmærksomme på, hvor stor indflydelse vores adfærd har på risikoen for, at vi smitter hinanden. Med en certificering af vores medarbejdere og de nye tiltag i butikkerne er vores medarbejdere nu klædt endnu bedre på til at sikre en tryg butik, hvor kunder og medarbejdere har de bedste forudsætninger for at undgå at smitte hinanden med corona eller fremtidige smitsomme sygdomme, siger retaildirektør Allan Kristoffersen

Direktør Matas, Allan Kristoffersen

Sommerkoncert på Frederiksdal Slot

Frederiksdal Slot erstatter rækken af sommerkoncerter med en gratis udendørskoncert:

den 28. august klokken 19.00

Livgardens Musikkorps spiller i gården foran Frederiksdal Slot.

Gratis adgang fra kl 18. Medbring egen klapstol.
Book billet via www.frederiksdalslot.dk

LATINOS MENUER

MENU 1
½ kylling med
mellem pommes frites 73,-

MENU 2
7 stk. hot wings eller
hot lår med
mellem pommes frites 78,-

MENU 3
½ kylling
med flødekartofler
eller pommes frites 89,-

MENU 4
5 stk. paneret
kyllingeinderfilet
med 2 slags salat 97,-

MENU 5
2 stk. kyllingebrystfilet
med flødekartofler
eller pommes frites 99,-

HUSETS KAGE
Forkæl den søde tand 35,-

DESSERT
Ben & Jerry is
med forskellige varianter 80,-

CHICKEN BOX
6 stk. paneret kyllingeinderfilet,
5 stk. kyllinge nuggets,
10 stk. indbagte kyllinge
chunks
og 3 stk. kyllingespyd 199,-

FAMILIE MENU
Hel kylling med stor
flødekartofler,
3 slags salater og
1,5 l. sodavand 225,-

BURGER
99,-

AVOCADO BURGER
Grillet kylling med salatmayo,
ost, bacon, avokado, chilimayo.
Serveres med pommes frites, chilimayo
LATINOS HOT SPICY BURGER
Grillet oksekød med ost, salatmayo,
jalapenos og chilidressing. Serveres
med pommes frites og chilimayo
CHIACAGO BURGER
Grillet oksekød med
salatmayo, ost, barbeque.
Serveres med pom. frites, barbeque dip.
GRILLET OKSEKØD
Med salatmayo,
pesto, mozzarelleost, cremefraiche
Serveres med pommes frites og aioli.

BESTIL LÆKKER CATERING
Bestil et lækkert udvalg af frisklavede salater,
frisksmurte sandwich og saftig kylling
til dit næste arrangement
eller firma frokost.

Design: Vk Skilte - 60659166

LATINOS CHICKEN

Engbakken 31A, 2830 Virum

Åbningstider
Alle dage
11.00 - 21.00

Tlf.5065 0329

MENUKORT

De ringer vi bringer
fra kl. 11.til 21 kørsel 40,-
Udbringning ved
min. køb for 100,-

facebook.com/Latinoschicken

FROKOST TILBUD
fra kl. 11-15
10% rabat på hele menuen
(Gælder ikke drikkevarer og udbringning)

Snup en sandwich som
mætter på den gode måde

SANDWICH

Vælg mellem 4 slags
hjemmebagt sandwichbrød.

Alle sandwich indeholder salat, tomat,
agurk, løg og peberfrugt. Vælg mellem
hummus, cream cheese, chili cheese
eller pesto som smørelse på dit brød.

Frikadelle
Skinke
Flæskesteg
Roastbeef
Tunsalat
Kyllingestrimler
Vegetar

59,-

Kan fås fra kl. 16 og forudbestilling modtages

AFTENSMAD
Flødekartofler (lille /stor) 42,- 65,-
Husets ret
1 stk. kyllingefilet og flødekarofler 89,-

SALATER FRA MONTREN
Smag vores lækre og frisklavede salater.
Grønne delikatesser som kan nydes på farten.

Kyllingestrimler til dine salater 25,-

1 slags salat
Lille bakke med valgfri salat 33,-
1 slags salat
Stor bakke med valgfri salat 65,-
2 slags salat
Mellem bakke med valgfri salat 56,-
3 slags salat
Stor bakke med valgfri salat 65,-

Kan fås fra kl. 16 og forudbestilling modtages

ROTISSERIE KYLLING
Halv kylling 49,-
Hel kylling 89,-

KYLLINGESPYD
1 stk. kyllingespyd 25,-
2 stk. kyllingespyd med flødekartofler 73,-
3 stk. kyllingespyd med 3 slags salat 99,-

KYLLINGEFILET
1 stk. kyllingefilet 37,-
1 stk. kyllingefilet med flødekartofler 71,-
1 stk. kyllingefilet med 3 slags salat 93,-

DIVERSE KYLLING
Paneret kyllingeinderfilet 3/6 stk. 42,- 72,-
Kyllinge nuggets 6/10 stk. 42,- 56,-
Indbagte kyllinge chunks
6 stk./10 stk./20 stk. 45,- 60,- 99,-
3 stk. chili chesse 25,-
4 stk. onion rings 25,-

NACHOS
Med kylling, ost, jalapenos
serveres med guacamole, salsa 80,-

POMMES FRITES
Stor pommes frites med dip 38,-

EKSTRA TILBEHØR
Pesto
Ketchup, mayonnaise, remoulade
Aioli, chilimayo

15,-

DRIKKELSE
Kildevand 15,-
½ l. sodavand 25,-
1.5 l. sodavand 35,-
Husets vin 109,-

Nye elever på Virum Gymnasium

Af uddannelsesleder Pia Gars

Onsdag den 12. august begynder 13 nye 1.g klasser på VG. De vil blive taget godt imod af et veluddannet elev-tutorhold, der skal følge dem til slutningen af deres grundforløb. I løbet af grundforløbet skal eleverne igennem forskellige studieretningspræsentationer, så de kan tage stilling til, hvilken af de 14 studieretninger de gerne vil gå på indenfor naturvidenskab, samfundsvidenskab, sprog og musik. I uge 45 begynder alle eleverne på den valgte studieretning i den klasse de skal følge, indtil de bliver studenter 2023.
- Vi glæder os til at få huset fyldt igen, men vi følger naturligvis myndighedernes retningslinjer nøje med masser af håndspritstationer og afstand mellem eleverne, siger VG´s rektor, Mette Kynemund.

For et år siden blev årgang 2019 1. g´erne budt velkommen af sidste års tutor

Virum Gymnasium tog afsked med 352 studenter

Lige før sommerferien holdt Virum Gymnasium translokation på en lidt anderledes måde.

Af uddannelsesleder Pia Gars

Som i et eventyr fik vi endelig taget hul på uge 26, Studenterugen. Ikke en uge som vi plejer at have den her på VG, men ud fra COVID19-omstændighederne en ganske fin uge, vi kan være stolte af. Mandag den 22. og 23. juni fik alle 3.g eleverne og et par 4.g Team Danmark-elever studenterhuen på hovedet. Det var to dejlige dage, hvor eleverne med højtidelighed fik overrakt deres karakterblad med både standpunktskarakterer og karaktererne på de skriftlige fag de havde været til eksamen i samt deres SRP-karakter. Det var første år med det nye SRP (StudieRetningsProjekt), hvor alle eleverne skulle forsvare deres skriftlige SRP-opgave mundtligt. Vi havde 352 elever til SRP-eksamen og de klarede sig overmåde godt. Det kan de og vi kun være stolte af.
VG fik et nyt flot banner, som rigtig mange elever blev fotograferet under.

Vejret var heldigvis meget flot fra kl. 10.00 mandag den 22. juni.

Alle vores dejlige gårde blev fyldt med glade studenter.

Efter 30 minutter gik den enkelte elev med pårørende hjem, så der hele tiden kunne komme nye familier til. Det fungerede rigtig fint.

Studenterfoto - med afstand

Translokationen blev også holdt noget anderledes end den plejer. Alle 13 klasser blev dimitteret fra hver deres lokale ad to runder. Først kl. 9.00 og derefter kl. 11. Inden højtideligheden blev alle klasserne fotograferet ude på sportspladsen i det smukke vejr med god afstand.

Rektor Mette Kynemund holdt sin tale fra Studiesalen og alle kunne følge med på storskærme i de forskellige lokaler, da der var tale om live-streaming til alle lokaler samtidig. Talen kan høres på VGs Facebookside. Musiknumrene med 3m og skolens jazzband samt elevtalen af August og Luna fra 3s var blevet optaget på video og blev vist på storskærme i de enkelte lokaler. Eksamensbeviser blev overrakt af klassens TKL (TeamKlasseLeder) og legater blev delt ud af skolens ledelses-repræsentanter. Herefter var det tid til den traditionsrige vogntur rundt til de stolte forældre, familie og venner.

HALDs SALONER åbner igen.

Efter en lang og ufrivillig nedlukning af Salonerne kan jeg med glæde meddele, at jeg åbner igen med den første salon den 27. august 2020.

"Frederic de Coninck og Næsseslottet" er en fortælling om en lokal seværdighed, men også fortællingen om en særdeles farverig og foretagsom personlighed.
Et fint navn, et godt omdømme og de rigtige forbindelser er vigtige for en købmand.

Næsseslottet

Frederic de Coninck

Særligt når han handler med luksusvarer og slaver over hele verden.
Det havde de Coninck (1740 - 1811) og han blev meget rig.

Læs mere om den aktuelle salon i næste nummer af avisen eller på www.birgithald.com

Naturen er nu en habil kunstner. Se blot på himlens skyer.
Her er der malet aftenstemning ved Virum Gadekær

Og her har himlen dekoreret min bil. Den plejer at være sort.

BEMÆRK
Redaktionen har altid brug for nye frivillige medarbejdere
Kontakt redaktionen

Opkaldt efter roskildebispen Ingvar Hjort, som i sin tid som bisp (1280-90) ejede Hjortholm. Man kunne tro, at Hjortholm er opkaldt efter Ingvar Hjort. Men det kan næppe være tilfældet, idet borgen nævnes i kilderne med navnet Hjortholm allerede i 1275 – fem år før Ingvar Hjort blev biskop.
Det, der taler imod at borgen er opkaldt efter Ingvar Hjort, er, at Hjortholm nævnes med dette navn allerede i 1275, fem år før han blev biskop. Det modsatte kan faktisk være tilfældet. I middelalderen var efternavne og tilnavne ikke var faste. Ingvar kan derfor meget vel have fået stednavnet Hjort (-holm) som tilnavn.

Det er meget få rester der idag er tilbage af selve det gamle voldanlæg. Går man tættere på kan man fornemme fortidens susen ved voldgraven.

TÆT PÅ BAGSIDEN

BUNDT / RENSE-MIDLET		SIGE / HALV-ABE		SKIND / MÅNE		FORHNO-ELSE / PÆREMÆL	7	FLÅR / FLOD		RUDE / DYR		FARVE		SØLLE / GRØNT-SAG		VÅBEN / KORT	
					12									10			
PRÆCIS / KORT		2				LAD / ER-KENDE						KO-FANGER / "DAME"					
				NÅL / LEDER				SLUTTE / EKS-STAT					ROMAN / GL. TRÆVER			BEHAND-LER	
STRAKS / DREJE			STEDORD / UDBRUD				STATION / STAT			SAGDE / TYREN OG LØVEN							
					FOR-TRIN / HASTE			16	KAMMER / HJERNE-KURVE						FINDES / ROSI-NANTE		
50 / ANB.		REDT / KULØR									MÆRKE / BOKSER			FUGL / LUGE			13
			STYG / FOR-NAVN					UDBRUD / ENDE				FOR-NAVN / HOSE					DRYS-SET
FLYVE-VÅBEN / SAMLE			8			UDEN-LANDSKE / TITEL		3							EFTER-SKRIFT / EMBAL-LAGE		
					VIKLE / LÆV-NING				SPANSK FLOD / KLUB				PIGEN / RED-SKABER				
ORLOV / DYR	KOMPO-NIST / STOR-SLÆT	14					ORKER / KLEM-MES				KLASSE / NUMMER			FLAM-ME			
				BLAD / DYR				BUJOB / INSEKT				HOLDT OP / HEL					
TAL-ORD		LOKALE / FOR-MAND				VÆGNER / AFGIFT			SKRÆM-ME / IDET		1			KANT		FEDT-STOF	
			SKING-RENDE		KNOKLE / SKÅNE						OUTFIT / STABEN						SLÆVER
SERVICE-DEL / ENORM			4					ÆRE / BJNER					SKJULT / BIRKEN-LUND				
				AM. GU-TARIST / PÅSTAND					MATE-RIALE / HAVN						SVUNDEL / TØNDE	5	
STÆN-GER		STAB / HYTTER					DAMP / BÆST			GR. TEGN / TONE				VÆKST / SLEM			
						FUGLEN / POLITI-KER						PASSERE / INDTOG				VÆKST	
KONGE-DØMME / BRØD			TALORD / KLÆDER					ADELS-MAND / PULVER		15					GAMMEL / FARTØJ		
					GARAGER / VINTER-LEJE								AM. SKUE-SPILLER / TALORD				
STED-NAVN / FRISK		6		FUG-LEN						FARVE				BAGE-MIDDEL			
						9	POTE				ER I STRID			11			★

1	2	3	4	5	6	7	8	9	10	11	12	13	14	15	16

Vi trykker mens du venter

(alt efter opgavens omfang)

Festsange, bordkort, flyers, hæfter, Plakater, fotos, trøjer og meget mere.

Mail os en fil eller kom ned I butikken med en USB eller en original.
Vi konkurrerer nemt med Amsterdam eller Århus.

Åbent hverdage.
12-17.30
lørdag 10-13

PREMIER SKILTE – TRYK- FOTO

Sorgenfri Torv 4, 2830 Virum - 60 66 76 26 - mail: post@premierskilte.dk

VirumSorgenfriAvis.dk

Redaktører:
Hans-Jørgen Bundgaard (Ansv.) - hjb@virumsorgenfriavis.dk

Øvrige frivillige medarbejdere:
Kim Engelbrechtsen - ke@virumsorgenfriavis.dk
Thomas Leo Hansen - tlh@virumsorgenfriavis.dk
Hanne Isabella Pedersen - hip@virumsorgenfriavis.dk
Jan Carlsson, journalist DJ - jc@virumsorgenfriavis.dk

Ønsker du at være frivillig på avisen, kontakt redaktione

Redaktionelt stof
Redaktionelt stof sendes som wordfil eller lignende som færdigt materiale.
Billeder sendes i jpeg eller PNG fil.
redaktion@virumsorgenfriavis.dk
Næste udgivelse: 16. august 2020
Deadline 11. august 2020

Redaktion og tryk:
Premier Skilte-Tryk-Foto
Sorgenfri Torv 4
2830 Virum
Tlf: 60 66 76 26

Virum • Sorgenfri
HANDELS & BORGERFORENING

Bliv sponsor for avisen: Kontakt redaktionen.

Annoncepriser:
Helside: 1.300,- / Side 2: 1400,-
Halvside: 900,-
Kvartside: 750,- / side 3 forneden: 900,- kr.
1/8 side: 500,- / 10 numre: 4.000,-
Lille rubrikannonce: 1/16 side: 250,- / 10 numre: 2.000,-
Bagside (halv): 1150,-
Bagside (hel): 1400,- kr.
Side 2 helside: 1450,-
Side 3 nederst: 1050,-
Medlemspris: - 25 % rabat

Privatannonce under borger-borger,
max 20 ord: 200,- kr

Specialpris ved gentagne indrykninger:
Kvartside: 10 numre: 6.500,- / side 3 forneden: 7.500,-
Halvside: 10 numre: 7.500,-
Helside: 10 numre: 9.900,- / Side 2: 11.000,-
1/8 side: 500,- / 10 numre: 4.000,-
Alle priser er ekskl. moms.
Se flere priser på www.virumby.dk

Distribution og oplag:

Avisen kan afhentes gratis hos Meny i Virum, Irma i Sorgenfri, Brugsen på Parcelvej, REMA 1000, Igen på Virum Torv , postbutikken på Grønnevej samt på redaktionen, Sorgenfri Torv 4.
Oplag 1400-1800 efter behov
Distribueres digitalt med en rækkevidde op til 10.000 brugere.
Udleveres endvidere til biblioteker, skoler, forretninger, venteværelser og institutioner i Virum, Sorgenfri, Brede og omegn.

REMA 1000
VIRUM
– din lokale butik!
Åben 7-22

ELHOLM BEGRAVELSE
Tlf. 4583 4530 Vi træffes døgnet rundt
Grønnevej 83 . Virum . www.elholmbegravelse.dk

PREMIER – SKILTE
TRYK FOTO
Sorgenfri Torv 4 – 60 66 76 26

Ringkjøbing
Landbobank
Private Banking

Konkurrencen

Læs vores kryds og tværs på side 26 og indsend svaret til Post@virumsorgenfriavis.dk

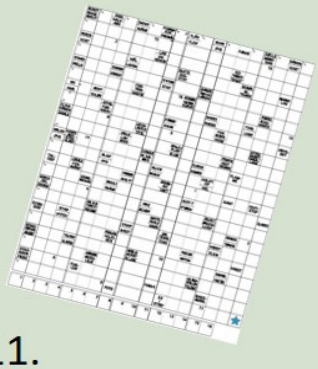

Svaret skal være redaktionen i hænde senest den 11. august.

Præmie. Gavekort på 200 kr. til spisested i Virum eller Sorgenfri

Ring
76 249 550
for en uforpligtende dialog

Passionen for vores kunder flytter med til
Kongevejen 272A i Virum – for foden af Geels Bakke

Private Banking Holte
Kongevejen 272A · 2830 Virum
Tlf. 76 249 550
landbobanken.dk/privatebanking

Ringkjøbing
Landbobank
Private Banking